時事新報

中華民國十九年八月廿九日（星期五）
今日本報出三大張 每份大洋三分八厘
第八千一百八十號
[illegible]

保嬰 代乳
華商惠民奶粉
價最廉質最補

各大藥房食品店均有出售

上海日夜銀行十週紀念優待存戶廣告

優待辦法

(一)存款加息

(二)贈品助興

溯本行開幕於辛酉年七月七日。扣算至本年國曆八月三十日。適逢十週紀念之期。念自十年以來。本行之營業。日見繁興。本行之基礎。日臻鞏固。並已先後在浙江路及北四川路。設立分行兩處。本行同人欣幸之餘。亟思有以酬答　惠顧諸君之盛誼。爰定於八月三十日起至九月三十日止。一個月內爲紀念期。紀念期內。定有優待存戶辦法兩種。總分各行一律辦理。所有優待辦法。分列如下。

存款加息

凡於紀念期內。向本行存入定期存欵一年以上者。其利息除照本行向章所規定之息金外。再行額外加給半厘。

贈品助興

凡於紀念期內向本行存欵。除上列加息外。並有各種贈品。其存欵一年以上。存數滿一百元或銀一百兩者。贈最時式小號紀念皮夾一隻（男女用式樣均有）或精美香烟盒一隻。兩種之中任擇一種。存數滿二百元或銀二百兩者。贈大號紀念皮夾一隻。（或小號二隻）或香烟盒二隻。或化粧品一盒。（每盒內化裝品三樣）三種之中。任擇一種。存數多者。贈品遞加。

注意

上開額外加息半厘辦法。下列四種存欵。不在此例。

（一）逐月付息存欵；
（二）六年對本利存欵；
（三）每月存入五十元，六年期滿，可得本息五千元，九年期滿，可得本利一萬元；
（四）一次躉存三千五百元，九年期滿，可得本息一萬元；

以上四種存欵，因利息已經逾格優異，故雖在紀念期內存入者，息金無從再加，惟存數在百元或百兩以上者，贈品照贈。

總行 愛多亞路

分行 浙江路寧波路口 北四川路虬江路

一九三〇年有價值的文學書

古今中外文學的結晶品

高中國文

世界書局出版

朱劍芒編註　徐蔚南校訂

六厚本出全

不但高中課室的完美教本
亦是自修文學的第一好書

有主張的——排除一切無系統的國文指導，務使讀者能充實地了解文學的特質；并養成對於任何一種名著都能興奮其藝術上的欣賞。

有方法的——所取今語文古語文兩種。均爲各時代名著作家的代表作品，以及現代最有價值的譯著。第一冊材料，尤注意與初中畢業程度相啣接，故所選作品，以文辭淺顯，篇幅簡短者居多數，使讀者不感絲毫困難而能增進無限興趣，故易於領悟文中深情妙意。

有組織的——全書三冊，均分上下兩編。認定「文章體式」、「文章和時代的關係」、「文章組成的原理」爲研究文學的三大重心，因此即以「文體研究」、「文學史」、和「文學概論」作爲編輯的目標而分納於各冊之中。

第一冊——文體研究的編制　所選作品，概從文體排列：一、記實文，二、敘事文，三、說明文，四、論辯文。於每種文體前，先將牠的定義、界說、和組織上的要點，各加以說明；并將所選的[illegible]容上的區分而附列一表。庶使讀者每習一文，即能深知其體裁所處；而更了解其具有何項功用。

第二冊——文學史的編制　分散文與律文（即普通所稱韻文）爲上下兩編。所選作品，斷自漢代以及清末，凡於時代或派別上足稱代表的作家，各選其一二作品。在每一時代或一派別前，概將當時的社會國家狀況，說明；并將最著名的作家彙列一表，庶使讀者每習一文，即了然於時代背景；并能辨別文學上的派別源流。

第三冊——文學概論的編制　所選作品以理論的文章爲主體，以援作實例的文章爲附體，至理論的範圍：一、文學通論，二、詩論，三、小說論，四、戲劇論，五、批評論。於每種實例前，概將牠的類別（如詩的抒情或敘事等）和所代表的主義（如小說的自然主義或代表浪漫主義等）說明，以補理論文中所未及。

有詳細註釋。有精密考證。有作家小傳

不愧爲空前創作

讀此一書　省讀他書百餘種

甲種價目 上等道林紙印		乙種價目 上等普通紙印	
●第一冊 上下兩卷	一元六角	●第一冊 上下兩卷	一元二角
●第二冊 上下兩卷	二元	●第二冊 上下兩卷	一元四角
●第三冊 上下兩卷	二元	●第三冊 上下兩卷	一元四角

世界書局股份有限公司召集股東常會通告

茲經本會議決。定於國歷九月二十八日（星期日）下午二時。在上海提籃橋大連灣路三至五號本公司總廠內。舉行第九屆股東常會。報告該年度經過情形。結彩賬略。及提議分派股息等事件。除另寄入場證外。（貴股東通訊處。如有變更。而未收到入場證者。希函知本公司股務科。以便查補）特此登報佈聞。屆時務希各股東惠臨爲盼。再自登報日起至開會日止。照章停止股票過戶。合併聲明。

上海世界書局股份有限公司董事會謹啓　十九年八月廿二日

社評

蘇俄侵略西北之急進

一年以來、國內軍閥叛變、中央軍南征北伐、疲於應戰、對於西北邊陲、如蒙古新疆伊犁青海各地、均無暇兼顧、而一般民衆亦皆注意於內亂、不遑留心於外患、詎知臥榻之側、他人鼾睡之聲、已達於戶外耶、

外蒙古當我國辛亥革命之際、乘機獨立、中經三次叛變、卒受蘇俄煽惑、施行蘇維埃委員制、凡蒙人之爲委員者、不過爲蘇俄之傀儡、所有外交財政陸軍等主要機關、充斥赤籍顧問百餘人、一切實權、皆操於此百餘顧問之手中、其外蒙全土、殆盡變爲赤化、近者更進一步、蘇俄對於外蒙厲行鎖國主義、絕對不許外國人自由入境、自庫倫至張家口往返之汽車、課以莫大之通過稅、並禁止攜帶五十元以上之現金出口、因此我國內地與外蒙之通商、幾將杜絕、按一九二八年至一九二九年、一年之中、經由張家口輸入於外蒙之物資、約一千五百萬元、自外蒙經由張家口輸出之物資、約一千二百萬元、直至本年、張家口對外蒙之貿易、已一落千丈、我國察哈爾綏遠天津等處經營皮革羊毛商人、莫不恐慌失色、不但本國商人如是、而天津之外國商人、亦受其影響不淺、夫外蒙原爲我國領土、即依照中俄解決懸案大綱協定第五條、蘇聯政府承認外蒙爲完全民國之一部分、及尊重在該領土內中國之主權、今乃蔑視一切、竟將外蒙作爲籠中物、駸駸乎有吞併之勢、耗矣哀哉、吾國上下何充耳不聞耶、

蘇俄侵略外蒙、猶不以爲滿足、并覬覦我西北各省、此可由其交通政策、窺見其一斑、例如土耳其斯坦西比利亞鐵路、自一九二七年之初、動工興築、原定五年完工、今乃急遽趕造、已於今年四月二十八日通車、勞農政府嘗以五月一日勞動紀念日、在阿爾瑪泰舉行盛大之通車典禮、此鐵路可稱爲過激派十三年執政以來大建設事業之一、查其經由路線、一端以沃木斯克鐵路之色米巴拉丁斯克車站爲起點、其又一端以塔什干鐵路之土耳哥滑耶車站爲終點、聯絡西比利亞與土耳其斯坦、蜿蜒一千四百四十五公里、自此路開通以後、新疆伊犁青海方面之物產、恐將爲其所吸收、豈但經濟貿易、即政治軍事、亦皆有絕大關係、原來蘇俄國內鐵道、由薩馬拉車站、有向東南行之支線、其終點曰阿倫堡、由阿倫堡經塔什干、迄安集延、有鐵道可以直達、交通極其便捷、茲復加以新築之西比利亞鐵路與中央亞細亞鐵路之聯絡線、調兵運輸、更爲便利、窺我邊陲、易如反掌、聞蘇俄勞農政府建築此鐵路、共費一億七千五百萬盧布、當此內外多事、財政竭蹶之時、竟不惜鉅資、而又提前完工、其侵略我國西北各地之野心、可以想見其急進之狀態矣、

外蒙及新疆青海伊犁等地、爲我國西北屏藩、上屏藩一撤、則陝甘察哈爾綏遠均難保其安全、況蘇俄赤化手段、狡險狠毒、世所著聞、若不及早防範、則將滋蔓不已、噬臍之禍、無法救濟、此不特邊境一隅之患、抑亦全國覆亡之憂也、

本報提要
(十九年八月念九日)

▲徐源泉部已逼近蘭封　隴海線已佔領鹿邑柘城並前進中　駐歸德豫省府人員且已準備回汴
▲漢行營派三師兵力入湘剿匪　何健總部移平離長沙數十里柳梨市佈置工事　何擬返長一行
▲平津昨戒嚴　各機關均架機關鎗防飛機擾命時間
▲[illegible]臨時決定[illegible]之行動
▲張學良行期未定　現正研究時局癥結點　何成濬電爲陶敦禮綏頰
▲津浦線中央軍分三路渡河　德州平原晉軍陣容極[illegible]
▲平津路今日起徐濟先通車　下月初浦濟可直達
▲討桂軍已克賓陽　敵向龍州一帶退
▲旅漢湘人急電何健顧念人民生命財產之重死守長沙
▲鄂省臨時主政之軍政府辭職
▲上海民衆今日開剿共討逆祝捷大會

中央軍有逼近蘭封說
徐源泉部偕平漢右翼包抄圍城
隴海路已佔領鹿邑柘城前進中
駐歸德豫省府人員已準備回汴

▲本報念八南京電　軍息、中央軍徐源泉等部已逼近蘭封、念五六七日激戰甚烈、蘭封已在我軍包圍中、(本報念八南京電)國府參事馮百平由歸德抵京、謂前方軍事極順利、蘭封開封指日可下、駐歸德豫省府人員、正準備遷回開封辦公、

▲本報念八南京電　徐州電、隴海線柘城之敵、係孫殿英一部、被我五十七師羅壽頤旅包圍、該敵部正接洽輸誠中、(本報念八南京電)新編四師長秦霖自鹿邑電告、該師奉命佔領鹿邑、擊潰敵十五軍任應岐部、並擊斃敵師長王太、獲軍實甚夥、(本報念八北平電)晚報載隴海路兩軍均增援、平漢路雙方正調動、津浦路中央軍一部過河、唐生智頗活動、(日聯念八南京電)隴海線方面中央配置大軍、將用以破馮玉祥之主力部隊、惟目下適值黃河水漲時期、從右翼考城方面進攻頗爲困難、適於此時馮方有若干部隊、有願卽歸順中央之意、現正在接洽中、逆料將有變化云、(本報念八北平電)馮發給受傷官兵卹費十七萬元、旅長千元、團長五百元、營長百五十元、下級七十元、頭目十五元、兵夫十元、馮在平訂購大刀三千、今日運鄭、馮連日有電致幷、接洽軍事、必要時閻或將赴鄭督師、但行期未定、

▲本報念八南京電　漯河電、第九軍長上官雲相念六日抵漯河、所部念六日已過周家口、念八晚可到、(本報念八南京電)四十七師上官雲相部、奉令由歸德調往平漢路、部隊業由隴海路開拔、各處人員及輜重隊已車運抵浦、換船運漢轉赴前方、(本報念八南京電)漯河電、連日我航空隊四五兩隊、各派飛機多架攜重量炸彈數十、飛往鄭州投擲、均爆發、

張學良行期未定
何成濬爲陶敦禮綏頰
張正研究時局癥結點

▲本報念八瀋陽電　何成濬電王樹翰、方本仁、請代向張學良爲陶敦禮乞宥、張學良回瀋期未宣布、對時局不願擴大糾紛、正探詢雙方意見、冀得其爭點、以明政治徹結、

▲本報念八北平電　孫傳芳在北戴河語人、本人並無希冀組閣意、前某方曾派員吐露此言、當經謝却、此談早成陳跡、並非新事實云、

▲本報念八北平電　賈景德偕篤弼今日離北戴河回平、

▲本報念八北平電　孔繁蔚接閻電召、本擬即行、因平漢路無車皮改期、

○○○

▲本報二十八日北平電　閻之航空司令鄧建中及閻代表孔繁蔚今由津來平、鄧孔略談在北戴河情形、對危急今日東北駐平代表危道豐快車赴北戴河、謁張學良報告一切、前從賈派赴東北之容景芳之梁家義荀志仁、經賈匯去白元川資、遣回北

津浦線晉軍頹唐
中央軍已分三路渡河
平原德州可無庸激戰

▲本報念八南京電　濟電、津浦線正面敵軍退卻後、德州平原一帶晉軍陣容極亂、我軍用飛機大砲掩護挺進、晉軍見我飛機卽四散逃、閻送電勸誠亦無效、

▲日聯念八南京電　中央軍在津浦線方面者共有七師、內中已渡黃河者有三師、以追逐晉軍、

▲本報念八濟南電　今晨十時、馬鴻逵由泰安來濟、

平津畏怖中央飛機甚
無高射砲可用乃高張機關槍代之
各官署嚴戒備擴會時間臨時決定
並勸止各日報登載汪精衞等行動

▲本報念八北平電　因中央軍飛機來此投彈、今日平津戒備省市政府及重要官署、經警備部各派此機的高射機關槍一排、無徽章者不得擅入署內、

▲本報念八北平電　擴會會議之時間、現改爲臨時不定、汪行蹤已令各報事前不許登載、今日報有載日代辦矢野爲飛機事將單提抗議者、但日使館云、尚來至時僅有一電報告重光葵耳云、

▲日聯北平電　中央飛機如昨所報、專向汪精衛宅懷仁堂等各要所擲彈、蓋北平中央便衣隊隨時密報各要人之所在、此間當局嚴加警戒、並禁止各報登載汪等行動、

▲路透二十六日北平電　[illegible]爲飛機擊斃者、均出示安民、擴大會議總務不限定一處、一時、當局並令中西各報不得發載汪精衞之行動、因昨日有一炸彈落於距汪寓所不遠之處、昨聞昨日落下之炸彈、僅微傷苦力兩人、外人中恐古蹟有被毀之虞、而抱憂者、

▲日聯念八南京電　中央軍用飛機、轟炸平津、係一種作戰策略、因津浦隴海兩路戰局將暫時陷於停頓狀態、但不久可卽展開之勢也、現用飛機進攻、蓋晉軍後方、破壞其秩序耳、某部人員談話云、此後對平津行空中攻擊將更猛烈、完全在擾亂北軍之後方、北平公使館區域及天津各租界等外僑居住之地、必加注意、使多數外人不受影響、

▲天津念八日電通電　閻錫山所任命之津海關長英人辛博森、於昨日向中外輪船代表及船長等、出公式告示如下、爲維持津埠治安防止危險人物、便衣隊等潛入、海關搜查、於必要時將借警備司令部兵士臨檢駛入大沽港之各輪船、在檢查員上下船時、船舶徐開或停泊受檢云云、

馬部六十四旅長馬全良、李令爲暫編第一師長、騎兵旅長馬騰蛟爲六十四師長、馬銘珊爲騎兵旅長、

濟南快信云、陸海空軍總司令蔣介石、現以黃河南岸晉軍、已次第解決、亟宜準備渡河追擊、除將蔡等師已班師南旋外、現委第十二軍軍長孫桐萱爲第一縱隊指揮官、担任津浦正面、劉珍年爲第二縱隊指揮官、担任右翼青城蒲台一帶、李韞珩爲第三縱隊指揮官、担任左翼平陰長清一帶、三隊統歸第一軍團總指揮韓復渠指揮、現均積極調遣部隊、一俟調齊、卽行渡河追擊、聞第七軍長劉珍年已於二十四晨由平度到掖縣、定二十七日返烟台防次、二十五日並有一電致第一軍團總指揮韓復渠、表示所部完全聽候指揮調遣、第十四軍軍長曹福林、於二十五日正午十二點三十分、由周村乘專車來濟、謁見韓復渠、報告防務情形、並請示軍事機宜、聞膠濟路附近各地晉軍、現已依次肅清、第三軍王靖國部、因連日受中央軍之夾擊、已於二十四日退往廣饒、旋由廣饒渡小清河北去、其勢似青城、刻下韓軍之第十四軍曹福林部、正四路追擊、同時魯西方面中央軍於二十四日夜間、已將長清歸德鎮之晉軍殘部擊潰、晉軍向黃河北退去、魯南泰安晉軍於二十四日繳械後、尚有一部向北潰竄、但二十五日早已被[illegible]在鵲山、白馬山一帶包圍繳械、津浦線晉軍殘部已告肅清、惟洛口南北兩岸作爲戰區、地方所受損失、不可勝計、現在洛口南北兩岸居民自二十四日起、均須移他處避難矣、

○○○

(八月念五日發)

高桂滋殘部解決
由陳耀漢軍包圍繳械
莒縣諸城已完全收復

▲本報念八濟南電　韓軍五十八旅長展書堂、今晨九時由濟赴高密視察善後、

▲本報念八南京電　濟南二十七日電、高桂滋佔據諸城莒縣、將及半載、念四日被我中央軍各部確已將二城同時攻破、高部繳械甚衆、殘部千餘人潰逃、竄往廣饒、似擬渡河北竄、陳耀漢部定今日赴莒縣肅清殘敵、辦理善後、

▲二十五日濟南快信云、第二十六軍軍長陳耀漢、前奉令將所部分駐沂州、諸城各地、包圍高桂滋部、目下山東晉軍、將依次肅清、而高桂滋部尚欲頑抗、亟應設法解決、以免牽制軍事、陳氏特於昨日下午四時二十五分由濟南繞經青州、乘膠濟六九次專車一列、並掛車十輛、隨帶衛隊一連、並轎車馬匹給養若干到濟、二十師手槍一排、到站歡迎、陳氏下車後、即乘汽車赴第一軍團部謁見韓復渠、協商一切云、

中法懸案

▲本報廿八南京電　外交部照會法使韋禮敦、催即來京洽商中法間懸案、法使昨答准將返京後即南下呈國書、就便洽商、

津浦路交通恢復
今日起徐濟先通車
下月初浦濟可直達

▲本報念八濟南電　津浦路局長孫鶴皐北來視察津浦線、今晚可到濟、

▲本報念八濟南電　念八晚六時大汶口鐵橋修竣、由濟南下之津浦車、定念九日開行徐州、九月一日通浦口、

▲電通念八日濟南電　前被晉軍破壞之津浦線大汶口附近鐵橋、可於數日內修理完竣、濟南浦口間直達客車、十日以內可以開通、

爲銀價問題答王克宥君(續)
(章乃器)

(三)

王君謂中央準備銀行爲發行集中之機關、而改革幣制與集中發行有不可分離之關係、故認不佞文內「廿氏幣制計劃實爲獨立計劃」之語爲錯誤、王君高談幣制、竟猶不明廿氏之幣制計劃、乃爲逐漸採行金本位計劃、而其扼要之點、乃爲「逐漸」二字、依廿氏所定之程序、由金本位貨幣通行日以至紙幣最後收回日、須經一年至三年之期間、而所謂發行集中、因爲幣制改革中極重要之一部、而實爲最後一階段、倘如王君所言、則吾人是否於目下幣制改革百忙之中、先籌設一中央準備銀行、以預爲一年至三年以後之用、吾恐王君之惟有自承其妄也、

更有進者、則發行集中爲一事、而中央準備銀行又爲一事、發行集中之程序、廿氏幣制法草案已有明白之規定、其集中之機關、則在中央準備銀行未成立以前、原明定由中央銀行行使其職權、要之、所謂中央準備銀行固非幣制改革初期所必需、亦非發行集中初期所必需、而廿氏之幣制計劃、在目下固自可稱之爲獨立計劃也、

(四)

不佞文內、謂銀之出售、往往含有處置廢物之意氣、而不必計及成本、王君亦詆爲未當、其所根據之理由、則爲近日銀條之紛紛輸出、與墨西哥銀礦之請求政府准予閉歇、不佞於此、有須爲王君告者、印度及安南政府之出售存銀與廢幣、其爲處置廢物之意義、要爲公認之事實、然銀既猶爲有價值之物質、則賣者固認爲廢物之處置、而買者則猶視爲財貨之收入、而買者前手後手之間、自更互認爲財貨以轉移、則銀條之輸出、原爲極自然之現象、譬如紗廠內之飛花紗頭、當出賣之際、在紗廠方面、自當認爲廢物之處置、而購人者、則又自當認爲有用之商品、或改裝而運出外洋、固均爲事之極尋常者、王君對於問題之分析、似欠清楚也、

王君殆猶不知世界銀產、有三分之二爲銅鉛之副產品、而所謂副產品、自不能有成本之計算、且不佞原文、固明明指定「副產之生銀與舊幣鎔化之銀塊、」而墨西哥銀礦所出之銀、本非在不佞所指「不計成本」範圍之中、以故墨西哥銀礦、因賣價不敷成本而虧蝕、爲一問題、而不佞所指副產之生銀與舊幣鎔化之銀塊之不計成本、爲另一問題、王君以此例彼、實爲文不對題、而以區區三分之一須計成本之生銀、代表生銀之全體、更爲以少蔽多、不獨遠於事情、且亦悶邏輯也、

不佞嘗謂銀價底點、將與鉛錫相伯仲、所謂底點、其義甚明、然銀價固決非能在短期間內跌至此底點者、王君乃爲我曲解、而誣我推測銀價在最近期內必逐步跌落、而與鉛錫相伯仲、其爲不解文義耶、抑故入人罪耶、

孫拯君之統計圖表、原爲極有價值之作品、惜王君未解經濟基本理論、更不明國內經濟實況、故反適以造成其錯誤的自信、不佞可爲王君告者、則現銀流入、固與貿易有密切之關係、然有時固因入超減少而致現銀流入之增加、有時却因現銀流入之增加而致入超之減少、自去年以還、因生銀進口過多、金匯暴騰之結果、而輸入貿易不得不因以減色、要已爲公認之事實、王君固不能反因爲果、而轉認現銀流入之多、爲輸入減少之結果也、且不佞所指、亦僅限於「近年」之特殊情形、而未嘗概論一切也、

上述各點、王君恐我「將何辭以對」者、猶幸均能以辭相對、吾前已言之、王君之所指摘者、均非扼要之點、不佞敢退一百萬步、而承認王君一切指摘之合理、然不佞理論之基礎、固決不因此而有絲毫之動搖、王君如欲根本攻擊不佞之理論者、則必須於下列各問題加以解答、

(一)虛金本位之信用貨幣、其面值是否可以無限提高、銀價之前途、即馬寅初博士、亦認爲「勢難保其不繼續下跌、」設再由十六辦士而跌至十、一辦士、則所謂虛金本位紙幣者、其實值將僅及面值之四成、則其流通、是否將發生「影響、」

(二)倘流通發生影響、則當新舊幣尚在同時行使之際、發行未集中以前、虛金本位幣是否將因所持者之相率求先而被逐出于流通之外、虛金本位是否將因以破產、

(三)現銀之隨意入口、是否等于現金輸入點之取消、政府管理現銀輸入、是否等于現銀輸入點之恢復、

(四)限制銀之入口自可以操縱銀之價格、此政策之已收效於印度者、何以見得不能收效于我國、

(五)採用虛金本位、是否爲銀之用途之收縮、倘爲銀之用途之收縮、則與其于將來效法、印度及安南政府、以處置廢物之方式出售存銀、又何如在目前先加限制以求輸入數量之減少、

(六)銀之價格、是否尚須再跌、倘須再跌、則與其存銀過多以貽將來之損失、又何如減少銀之輸入以減少將來之損失、

(七)卽令採行虛金本位、但爲保障海外準備之安全計、是否亦須限制銀之輸入、

倘王君能於上舉各點加以教正、則甚所盼禱、若再吹毛求疵、恕不周旋、

不佞草此文既畢、得讀壯道君之大文、於不佞生銀輸入管理委員會之主張、有所列論、而其立說、則與王君大同小異、故甚望壯道君之能注意于不佞辨答之點、尤須請其注意限制銀之入口、非爲現銀輸入點之取消、而實爲現銀輸入點之恢復、關于其他各說、容有暇再爲文以論之、

十九年八月九日(完)

張宗昌行將離日

(電通念七日長崎電)傳將回國之張宗昌、忙中偷閒於二十六日黃昏遊雲仙溫泉、宿九州旅社、念七日由雲仙下水、到小浜溫泉在該處一角樓一宿、今晨分乘汽車二輛返別府、一行男子五人女子三人、此次周遊、爲行將離日之惜別觀光云、

中央常會到會不足數
改開談話會

▲本報二十八南京電　今日爲中央常會例會之期、到古應芬、王寵惠、邵元冲、焦易堂、陳立夫、胡漢民、朱培德、余井塘、苗培成、桂崇基、陳耀垣、王伯羣、恩克巴圖、王正廷、曾養甫、劉蘆隱、李文範、譚延闓等十八委員、因出席常務委員不足法定人數、改爲談話會、將所決定各案爲將報告下次常會後再行辦理云、

膠路現狀
財政窮困

▲電通念八日濟南電　膠濟鐵路因戰禍延長二月之久、受損極鉅、購買鐵道材料之存款、已全部提用、財政窮困、達於極度、八月份職員及從業員薪水僅付八成、尚差二成、須謀臨時增收後方能支付、若韓軍仍扣留車站不肯發還、十月以後恐無款發薪、鐵路局員之人件費一項三十五百萬、每月留二成暫支付、可暫不省七萬元云、

蔡培返京

▲本報念八南京電　交通部航政司長蔡培今日由滬返京、向交王報告辦理金利源碼頭交涉經過、並請示、聞此次除已由公斷人與高朔與法領在滬接洽外、當有與法三德堂接近者從中調解、大致可望和平解決、

漢行營派兵入湘剿匪
羅霖公秉藩教導二師奉命前往
會合四九兩路軍澈底肅清匪共

▲本報念八漢口電　官息、何鍵總部移設距長沙數十里之柳梨市、工事佈、安擬返長一行、戴陶陳三縱隊、各奉命進改、羅霖公秉藩兩師完全入湘驅逐共匪、教導三師全移岳州、策應長沙、省垣防務已達安全之境、(中央廿八漢口電)、教導三師一三兩團陸續抵漢、駐武昌右旗、行營令該三師整理後赴湘剿匪、又令羅霖公秉藩兩師向湘中追擊、與九路由高安出萬載之部隊會合圍剿匪共、

▲本報念八南京電　漢電、新五師公秉藩部奉令移駐長沙、任衛戍責、正由岳州四援中、(本報念八南京電)湘省善後會電中央國府及漢行營、請抽調精銳數師兼程馳入湘贛、會合四九各路軍、協必殲賊擒王、以期一網打盡、澈底肅清匪患、湘民切、(本報念八南昌電)朱毛潰竄湘邊、魯滌平已派大軍由高安出萬載與四路軍會合剿、不日即可肅清、贛州合安南昌及南潯路一帶已無匪踪、地方安寧、人心鎮定、省垣戒嚴已改至夜午以後、各遊戲場戲院均已恢復、市面已興旺、(本報念八南京電)長沙電、長沙要塞工作已完成第一區、鞏固省防、足資憑藉、

▲本報二十九南京電　長沙電、顏仁毅唐羣明成天授等、勾結股匪、乘機陷佔武岡、希圖侵犯寶慶、二十三日羅藩瀛部在武城附近與逆接觸、激戰數小時、逆大部向新寧潰竄、刻正追勦中、(日聯二十八南京電)當局者之談話云、中央政府已命何健竭其全力從事討共、勿使再發生長沙之暴動、同時急派漢口九江各地之將領往援、以期萬全、但尤命望各國僑民能獲得安全地帶、

討桂軍已克賓陽
敵向龍州百色退

▲本報念八香港電　余漢謀師念六日克賓陽、黃旅張會兩團念六日由貴縣向賓陽進、范德星團念七日繞進、李揚敬楊鼎中念七日均赴前方督師、

▲本報念八香港電　民國日報載、余漢謀師念六日晨九時克賓陽、敵退龍州百色、陳濟棠返粵後、前方由黃余負責云、

鄂省募關庫券
今日召開會議

▲本報念八漢口電　鄂省財政特員李基鴻接財宋電、鄂經募關稅庫券三百萬、限九月底前全解京、今日邀財長張貫時市財長吳國楨商權一切、明日召省市商會業主開會、

▲本報念八漢口電　鄂省府令財政廳轉飭各徵收局嗣後所收稅款不得私存錢號、違者以營私舞弊論罪、

賑務會議紀

▲本報念八南京電　今日賑務會議、汪守珍主席、決(一)曲阜賑款已籌八千元即日派張世恩往散、(二)請政府撥十九年短期庫券辦戰地賑務、(三)湘贛兩省急賑除請政府撥款外、並電附近各省賑會就近設法救濟、

▲本報念八南京電　賑委會今日開聯會、決定撫卹湘省及泰安等處難民辦法、(一)在興華公債項下撥款若干、(二)在滬報登募捐廣告、請各慈善團體或私人捐助、並由該會主席許世英及委員王震負責向滬各銀行商借若干、先賑長沙災民、撥興華款事須電蔣請示、至賑濟

禁烟會常會紀

▲本報念八南京電　禁烟會今日開五十二次常會、決、分咨內政部派青漢合市府、轉飭所屬並通令民廳按各該地方情形、擬具禁絕鴉片及其代用品實施計劃、呈會查核等六案、

大冶平靜
鄉民自衞嚴密

▲日聯念八漢口電　八幡製鐵所大冶分所長山初男今晨由大冶來漢、據談大冶已歸平靜、共產軍雖散在其附近、然鄉村青年組織自衞團嚴重防範、石灰窰有軍隊三千八、大冶下駐三百人、魯滌平防禦得手、南昌無事、

補力多

與同樣舶來品
純淨補力多
美味滋補　壯補全身
改良體質　促進治療
含幾怪補力多
補肺療咳　順氣祛痰
癆傷衰弱　均有特效
具同一之效力

上海九福有限公司發行

各埠中法藥房中西藥房及各大藥房均有出售

時事新報

上海山東路一六二號　電報掛號六九六〇

經理室電話一九三六〇　編輯部電話一二六三五　營業部電話一一七八六

定報價目

	每一月	每三個月	每六個月	全年
中國境內	一元一角	三元二角	六元三角	十一元
郵匯各國	二元六角	七元七角	十五元三角	三十元

新疆蒙古每月二元二角　日本與朝鮮同國內

廣告價目

名	價目
提要下	每方每天十九元
報名下	每方每天十四元
特別短行	四十字高每行九角
特別短行	廿七字高每行六角
一等長行	每行一元八角
二等長行	每行一元二角
一等短行	四十字高每行六角
二等短行	廿七字高每行四角
三等短行	二十字高每行三角

旅漢湘人電何健

死守長沙以待援軍

(漢口航客快信)湖南近傳共匪彭黃右聯合朱毛反攻元今圖、其形勢頗爲緊張、何鍵宣言、縮短戰線、以誘敵計因此旅漢湘人、覩此情狀、恨何刺骨、倒何(鍵)空氣、陡然濃厚、自二十五日起、連日聚會議決、(一)飛電蔣總司令、准予抽調力部隊、二三師入湘剿共、(二)就近向行營請援、(三)響應京滬粵同鄉會、呈請國府撤懲何鍵、當於二十六日、午後公推代表十餘人、赴行營請願、謁見何主任應欽、(一)電令何鍵死守長沙、如再失陷、即以軍令從事、(二)飛派相當部隊、及飛機軍艦入湘協剿、(三)電請蔣總司令、由前線飛調得力部隊二三師回漢、並懲辦何鍵、(當蒙何主任一一答復、極爲圓滿、大約湘事不致再形擴大、蓋何主任已有應變之充分準備也、爰錄旅漢湘人致何鍵電如左、長沙轉送何總指揮芸樵勛鑒、密聞共匪以攻長沙危迫、公宣言縮短戰線、放棄瀏陽、自公出師、但聞善退、倘長沙再有虞、公之肉寧足食乎、望公深念六千萬人民生命財產之重、死守昨沙、同人等就近向行營請援、並盼速將乙師之宙、俾免糜爛、旅漢湖南同鄉會 旅鄂湖南商界聯合會叩宥印、(八、二七、快航)

中宣部招待記者

桂崇基斥汪政治無道德論之謬

▲本報念八南京電　中宣部念八日下午二時招待記者談話會、由該部秘書張廷休出席、介紹中委桂崇基報告時局感想、略謂國民黨自十三年改組以來、中經無數變亂、但其線索、全在汪精衛一人、故自共產黨想篡竊以來至於寧漢分裂、迄最近的閻馮叛變、無不由汪精衛所釀成、故逆年來前方將士所犧牲、後方人民生命財產之損失、其責任應全由汪精衛一人擔負、不過物質上之損失、猶可於最短期間、恢復原狀、但國家元氣之損失、如造成政治上不講是非、祇講利害之風氣、其影響於吾民族社會者、至深且鉅、而此種風氣、完全由汪精衛發承共產黨之信條而來、今汪精衛連年來竟與其素所反對之桂系閻馮等軍閥及一切反革命份子之如鄒魯謝持等合作、完全不講是非、祇講利害、倡政治無道德之謬論、欲想挽回、不知須經若干年代、其貽害於社會之罪惡、誠莫大焉、但政治上之原則、無論中外之政治哲學、均認以道德是非爲標準、我國孔子之所謂政者正也、其目的就在正名、蓋在使一般人民有所措手足、然後羣體始生存、才得維持發展、故談政治不講道德者、必完全歸於失敗、以近年來吾國迭次政變之經過、即可爲其明證、希望吾國人民、內認明須有道德、然後才可談政治、尤希望新聞界同志負擔此種宣傳責任、完全掃清政治上不講道德祇講利害之壞風氣、使一般不講政治道德如汪精衛輩者、在政治上無活動之餘地、樹立含有道德、即無談政治資格之標準云、

鄂省之綏靖計劃

—鄂民廳向三省綏靖會提議—

劃全省爲七綏靖區

先行勦破洪湖匪巢

漢口通信、三省綏靖會議、於今日開幕、鄂民廳長吳醒亞氏、擬就重要提案二通、對於綏靖方法、及根本計劃、極爲周密、倘能照案實施、則湖北匪共、不難漸次蕩平、茲錄提案原文於次、

提案一　擬恢復湖北綏靖、指定駐軍官長爲各綏靖區主任、分區擔任清勦匪共、請公決案、查鄂省匪共充斥、比縣皆然、國軍往剿、每因軍事關係、調動無常、而各縣團隊、實力單薄、又不足與匪抗、且臨時清剿、時日稽長、遂致匪燄益張、形成滋蔓、非指定專司剿匪部隊、分區計剿、不克奏肅清之效、前湖北各部隊、經道特派員辦事處有見及此、曾將湖北全省劃爲六個綏靖區、每區設主任一人、指定駐在鄂省軍隊長官兼任、不另設機關、分別担任如該區剿共事宜、計日成功、法良意美、嗣以劉特派員奉令他調、而駐軍又復迭經變更、此項計劃、遂無形中止、茲擬將全省綏靖區恢復、並擴充至七區、即以前定之第一綏靖區劃爲兩區、由湘鄂贛三省剿匪總指揮指派得力、而能負責之留鄂軍隊官長、及本省保安團兼各綏靖區主任、分別擔任清剿事宜是否有當、理合提請公決、附劃分湖北全省綏靖區區域如下、第一綏靖區、黃安、麻城、羅田、黃岡、圻春、廣濟、黃梅、八縣屬之、第二綏靖區、黃陂、孝感、安陸、雲夢、應山、應城、隨縣、鍾祥、八縣屬之、(以上八縣前劃歸第一綏靖區、茲因黃孝匪猖獗、故另劃爲一區、)第三綏靖區、陽新、大冶、通山、通城、崇陽、咸寧、鄂城、武昌、嘉魚、蒲圻、十縣屬之、第四綏靖區、漢陽、漢川、沔陽、京山、天門、潛江、監利、石首、公安、江陵、鍾祥、十二縣屬之、第五綏靖區、襄陽、宜城、南漳、穀城、光化、保康、房縣、均縣、鄖縣、竹山、竹谿、鄖西、十二縣屬之、第六綏靖區、興山、秭歸、長陽、五峰、宜昌、宜都、枝江、松滋、荊門、當陽、遠安十一縣屬之、第七綏靖區、巴東、鶴峰、建始、利川、恩施、宣恩、咸豐、來鳳八縣屬之、(附注綏靖區詳細辦法、俟決議後、由總指揮酌定、湖北省民政廳長吳醒亞謹提(此外附有圖表數種從略)

提案二　擬請先分剿破洪湖匪巢及聯防會剿匪共案　竊清鄉必先剿匪、尤須破巢、蓋匪巢不破、則根株不絕、匪根不絕、則清鄉無法進行、查洪湖界于監利沔陽之間、港汊紛歧、地面遼闊、蘆葦叢生、形勢危阻、北匪係恃之爲根據地、匪首係張鴻勛(又名鄺繼勛)惲代英曾大慶等、號稱紅軍第六軍、分爲兩師、師長均係匪衆、約近萬人、步槍五千餘枝、手提機關槍一百餘架、水機關迫擊炮手槍均甚多、並在湖內組織蘇維埃政府及學校醫院、各縣共匪均依爲其策縱指使、每乘防軍調動、防務空虛、即出面刼掠燒殺如監利沔陽潛江各縣、受其蹂害者、不可勝計、及至軍隊進剿、又復退入巢穴、負嵎固守、并常有聯合竄匪進窺武漢之野心、勦既不易、防不勝防、前雖曾六師剿辦、稍受挫折、然巢穴尚未破滅、現復嘯聚盤據、茲爲根本肅清計、擬請派兵一團、由沙市沿荊河南岸直達洪湖、又派兵一團、經沔陽峯口汊象湖直進、又派兵一團、由監利車灣朱河、沿桐梓湖搜索前進、再派兵一團、由城陵磯渡江、經白螺磯分途進逼、同時令湖北華容縣駐軍、沿南江一帶堵截、另派兵船二艘、由洞洲至新池一帶、往來梭巡游擊、以防其南竄、所有各剿匪部隊、得率同各該縣團保衛團作嚮導、務在按路線之遠近預定圍剿時期、嚴密遵守同時達到目的地、并先斷絕與洪湖一帶附近之交通、聯合圍剿、以免其脫逃他竄、同時並酌派飛機數架、偵探匪情拋擲炸彈以寒匪胆、如此則洪湖匪巢、或可一鼓破滅、餘匪既無發縱指使之根據地亦易于分途肅清、所謂一勞永逸也、再查賀匪之盤據鄂西、與湘西交界各縣彭黃李各匪之往來擾亂湘鄂贛各邊境、類皆出沒無定猖獗異常、實爲湘鄂贛三省之心腹大害、擬請特派大軍聯合會剿務期根本肅清、以靖地方除如皖省之霍紅匪之竄擾黃梅羅田圻水圻春等縣、每一進剿則仍退竄皖境、勢非皖鄂兩省聯防會剿、不足絕其根株擬請由行營分令鄂皖兩省駐軍、商約定期會同兜剿並商訂聯防辦法、以免疏虞、庶匪患得有肅清之望、以上各項意見、及所擬辦法、是否可行、理合提請公決、湖北省民政廳長吳醒亞謹提、

▲本報二十八漢口電　何應欽定二十九日晨綏靖會議閉幕後、即往行營宴各代表、按剿匪期內縣長任期保障法、經是會通過、

▲本報二十八漢口電　鄂省府二十六日決案、准保安團聯防區各總團部、九月十五、前一律撤銷、事務交縣長負責、

河北省農業概況

立法院統計處之調査

京訊、立法院統計處、前已將所調查江浙兩省農業統計整理公布、最近河北省部分、亦略理完竣、茲錄要如下、

(一)農戶　四・二二二・七〇四戶、占全省總戶數百分之八十六、

(二)田地　共一〇三・四三二・一七九畝內水田八・四六六・六〇七畝約占全田地面積百分之八平原旱地八八・〇八八・五四一畝占全田地百分之八十五山坡旱地六・八七六・九三六畝占全田地百分之七、

(三)大宗農產　按所占田畝面積多寡詳表如左、

農產	所占面積(單位千畝)	每畝產額(單位斤)	全省產量(單位擔即百斤)
小麥	三一・三二〇	一〇二・七	三二・一九四
高粱	二一・五〇〇	一一八・二	六五・四一二
玉米	一五・三五二	一三四・五	二〇・六五五
大豆	九・八〇四	一一四・一	一一・一八六
棉花	八・〇三七	二八・一	二・二五九
大麥	三、九四三	一二二・二	四・八一六
落花生	二・七六六	二三八・八	六・三九六
黑豆	一・七二〇	一〇九・四	一・八八二
蕎	一・〇九四	一一九五・〇	一三・〇七二
秈粳稻	四七四	一五八・五	七五二
裔麥	二九八	一〇六・七	三一八
糯稻	一二七	一二七・五	一六一

消除一切
腸病
小丸 價廉
然則
功效穩妥自然
第威德
潤腸丸

電訊交涉

昨會議尚無結果

▲本報念八南京電　交通部今日午前與三公司代表開第三次協會、續議昨日未決各案、約二小時、較前接近、仍無結果、

威海衛

改設市問題

五部已會商

京訊、關于威海衛收回後設市問題、外交部長王正廷曾報據赴威海衛接收專員徐祖善所陳改設市總屬于行政院之市組織細則草案、呈該行政院公決一案、經該院第八十二次院務會議議決、交內政外交海軍交通財政五部會商審、以期妥善、由外交部召集會議、外長王正廷、於前日召集以上五部長、在其私邸開會討論、計出席者財部代表吳競、交通部長王伯羣、海軍部次長陳紹寬、內部民政司長王廷颺、外交部部長王正廷、討論結果、咸以外交部主張認該地設市頗屬相宜、財政部困難、物來用人須竭力縮減、至行政經費、內部主張、國後決定仍須設市、擬定一方劃歸建設項下、一方請由中央派員前往暫時管理、各部又以特派專員、與行政制度不相適合、遂討論再三、僅可暫代、一俟經會有着、即可撤消由正式市長治理云、

中美貿易

美調查委員會

開始徵求意見

▲國新社念七日電　舊金山參議員基脫門主持之中美貿易調查委員會、今日在此間開始徵求各方意見、第一發言人爲加里福尼亞農學院之克洛郎林氏、據克氏之見解、中國之困難發生於戶口太多、乃內爭頻繁、而一方面又缺乏足敷應用之交通設備、若望中國糾紛之平息、應予以財政上之助力云云、繼由研究經濟專家孟脫戈梅里氏發表意見、謂本人對於市狀況及中國幣制應改革兩問題、曾精心研討、覺中國目下經濟拮据之現象、係由借款應付其行政各費、無劃一政策及稅收、無妥善制度之故、而武人擅權亦爲重大之原因云云、大來公司主人大來氏及其他商界巨子當擬於明日出席陳述意見、

中政會

對英袒護辛博森

決交外交部辦理

▲本報念七南京電　今日中政會到孫科、譚延闓、于右任、王寵惠、王正廷等討論英照復袒護辛博森等問題、決照外交組辦法交外交部辦理、尚未發表日期、

重慶大火

燬屋五千

▲(透念八日北平電)　重慶大火、燬屋五千棟、

蒙藏會昨常會

▲本報二十八南京電　蒙委會今日六十二次常會、決推起草內政會議提案專員等案、

▲本報二十八南京電　蒙藏會請款招待西藏達賴代表堪卅根告仲尼、政院令財政部撥五千元、

駐瀋蘇俄領事

赴北戴河見張學良

▲瀋陽念八電通電　駐瀋勞俄領事杜那門斯基、本日自瀋首途赴北戴河、將與張學良會見、商議地方問題、並將與吳鐵城等會見、於本月十日左右歸瀋云、

徵募訓練處

▲本報念六日京電　賀耀組奉令所新設之總部徵募訓練處址、已擇定三元巷衛戍部轄之新兵房、賀本人則假陳宅之一部居住辦公、於今日開始、據賀談因係兼職、無用宣誓、即報告成立、

種植洋山芋

政院令購種子

▲本報念六南京電　政院令農部購洋山芋種子、發交西北各省農民種殖、該部正擬辦法造預算中、

各地雜電

▲南京電　駐法高使請訓監部加派陸軍隨員研究軍事、在情形、監部已函參謀部核辦、

▲南京電　內部厲行辦理全國土地統計、用作移民墾殖參考及準備開發國有富源、

▲南京電　五十師在京成立傷亡撫恤委員會、委葉焜爲委員長、辦理該師歷年傷亡七千餘人之請恤事務、

▲北平電　平石客車原每日一次、現因缺車、改兩日開一次、

▲瀋陽電　千金寨東鄉探煤所念六日午瓦斯爆發、礦工死傷工人三十餘、損失甚鉅、

重慶報界風潮

已和平解決

十八日復工

(重慶快訊)本市新聞界因弁兵一再搗毀西蜀晚報事件、於八月五日起實行全體大罷工、靜待政府正當解決、會誌前訊、後新聞界以罷工已一星期之久、政府方面猶毫無表示、乃於十二日由新聞界全體組織罷工委員會、發出宣言、請求各地新聞界聲援、同時並有本市五十餘民衆團體成立新聞界罷工後援會、作有力之援助、而政府方面始深恐風潮擴大、負擔摧殘輿論之名、乃由二十一軍藍文彬師長出名於十五日宴請新聞界城防司令及各部副官長作中央公園濂秋山館解釋一切、略謂、此次新聞界爲西蜀晚報被毀事件罷工、迄今已有十餘日、重慶華洋雜處、觀聽所繫、竟致十餘日無報紙出版、各方消息異常隔閡、難免無反動份子乘機造謠、新聞界有領導社會之責、應請早復工作、至於保障問題、兄弟及城防部並各部副官長、願負全責、保無危險云云、於是一場軒然大波因此幾句空洞之詞、即暫告平靜、本日各報各通信社皆已出刊、各報同時並登出啓事一則云、此次西蜀晚報、被搗事件、同人等認爲關係新聞界全體安危、及社會治安甚鉅、故經聯席會議決議、一致罷工、以期早日解決、現當局已明令緝拿兇手、保障將來、昨經開會議決、自本日起、一律復工、特此聲明、此啓、(八月十八日啓)

上南京海路
天福南貨參燕海味號大批蔣腿到申通告
本號親至產地選辦上等著名雪舫厚記以及上蔣各號蔣腿早經膾炙人口名馳遐邇亦不贅述現屆新腿到申之際爲優待顧客起見照原等減售八五折以副惠顧諸君之雅意兼售參燕銀耳各種補品同時舉行一律照碼減沽九折如蒙惠顧不勝禱盼　電話一四四八八

南洋兄弟煙草股份有限公司召集股東會公告
敬啓者本公司定於民國十九年國歷九月念八日下午一時在上海東西華德路一四四號本總公司開股東會報告第十屆營業狀況收支帳略選舉董事及監察人凡在上海附近股東請於國歷九月十五日起至九月念四日止憑股票至本總公司領取入場證選舉票如或因事不克到會委任他股東代表者可憑股票領取委託書以憑赴會此佈其在香港附近者請於國歷九月八日起至國歷九月十七日止憑股票至香港德輔道本公司領取憑條回上海本總公司換給入場證選舉票
南洋兄弟烟草股份有限公司董事會謹佈

法商永年儲蓄會通告
本會開辦伊始行將一月雖承各儲戶踴躍入會而時間短促本組會戶恐難足額抽籤日期決不延易若果照原定一萬會號碼不論已未入會全數開籤設或中籤之號恰遇未會入會在儲戶既失所望在本會尤傷信用茲爲求穩固兩全起見准於八月三十日在本會開籤以已入會之號碼爲開籤之標準其未入會之號籤另請公正人士檢核對悉數揀去俾得等等開出以堅信照大公但本組會戶既不足額儲款總數因之短少依照本會章程應以百份之二十提給獎銀尤不得不按等攤派照數遞減事屬穩妥至希諒諸屆期參觀更切歡迎
總會址上海法租界愛多亞路一十九號

起死回生　功德水
瘟疫急痧○何等利害○數小時間○命已垂危○延醫診治○爲時已晚○藏有此藥○可保無患○從速吞服○命能挽回○茲屆夏令○應早購備○
上海四馬路中西大藥房發行　全國中西及各大藥房均有售
每瓶一角　每打一元　大批整購　特別克己

招商局輪期　廣濟　快輪　准於國歷八月三十日晚星期六開往溫州

世界書局警告開明書店啓事

陸紹宗　施霖律師代表

茲據當事人世界書局聲稱本書局出版之標準英語讀本與開明書店出版之英文讀本完全不同絕無抄襲情事曾由本書局委託貴律師等詳細答覆該書店代表律師來函在案該書店理屈詞窮嗣後即未再來函有何主張倘該書店果有正當理由自可根據著作權法爲合法之交涉乃竟不出此忽登報散佈文字淆惑聽聞公然毀損本書局名譽信用實屬有意妨碍本書局營業除請貴律師等代爲依法救濟外併請登報警告該書店等語委任前來爲特代爲警告如右

事務所　白克路懷安里九二號　電話第一九九四〇號

民智書局
大廉價壹月
十週紀念
舉行大廉價
優待惠顧諸君

敝局剏辦，迄今十載。向以宣揚三民主義，提高我國文化爲志幟。十載以來，堅持此志，未嘗或懈。惟念文化事業爲建國之基本。年來更謀提高我民族之文化。介紹新知，增益學術，從事譯著。延聘專家，求所以開導民智，推進我民族之文化。茲屆敝局十週紀念，特舉行大廉價壹月，藉答各界惠顧之雅意。

廉價辦法　本局爲優待惠顧諸君起見特將出版各項圖書照定價實行四折或六折
廉價時期　自八月二十一日起至九月二十日止廉價一月過期一律照原價發售
本局印有廉價圖書目錄如承索閱請增郵票一分當即奉上

婦女共鳴半月刊
第三十二期出版
要目
吾女界對於教育消息應注意者……社英
男女同理家政平議……社英
我國女子教育過去未來之觀察……朱丕
首都婦女的生活……劉佩文
中小學校課程中應增設家政一科(轉載)……丘景尼
民法親屬繼承兩篇先決各點審查意見
國婦女團體組織大綱(附施行細則)
雲南教育廳擬訂女子師範教育計劃大綱
紐西蘭慈幼事業專家之經驗談
母以子貴(獨幕悲劇)
總發行所上海霞飛路銘德里十八號
南市分售處小西門蔚蘩書場

時事新報第二屆第二次商標競賽

讀者參加規則

(一)宗旨　提倡商業信用尊重……舉行競賽俾公衆有共同認識之機會

(二)投票　本屆商標印行三次讀者得自由選擇其認爲最精美之商標按下列辦法投票

(三)辦法　(甲)投票者務須剪填競賽票加用印鑑否則無效(乙)投票者務須說明其贊許商標之理由(丙)理由書須用素箋紙楷書以五十字爲限(丁)投票者務須於封面書明「上海望平街時事新報商標競賽會收」

(四)限期　投票限期自第一次刊佈之日起至第三次刊佈後第十四日止逾期所投之票作爲無效

(五)評判　本屆聘請潘公展趙晉卿袁履登劉湛恩林振彬爲評判員

(六)給獎　讀者所投之理由書由評判員公開評判擇其措詞確切書法端正列爲前五名第一名酬現銀一百元其他四名各得十元競賽截止後十日在本報公佈中選者須備與投票時所用印鑑前來領取酬金

時事新報館商標競賽會　第二屆第二次

公司名稱	
投票人	
性別	
職業	
印鑑	
通信處	

中華民國　年　月　日

TRADE MARK

THE FUJI PAPER Co

富士造紙公司

上海分行

上海廣東路十四號

電話 二一八三九 五五〇 八〇

Ford

福特二字、在中華各地、不啻汽車之代名詞、福特經理處、遍布全國、備爲車主服務、福特汽車在美國佔所有汽車總數百分之四十一、其在中華、凡精明之購車家、莫不購用福特客車及運貨車、

上海福特汽車公司啓

美商麗安電器公司

CLAUDE NEON — OUTSHINES THE SUNSHINE — PATENTED

Claude Neon Lights爲新式電燈廣告中之最美麗者用電極省租費亦廉各大商店均宜裝置使其營業格外興盛

美商麗安電器公司(靜安寺路梅白格路口)製造之NEON LIGHTS廣告燈其美麗其光亮及搶保修理等俱皆特別注重

經售各國車船票

日本國際觀光局

廣東路九　電話一五六七一

有名唱片天天異樣高亭唱片家家有

聽過高亭唱片人人說道清亮無比　看過舞台戲做得當　新出各種唱片比較他家真是天差地遠

Odeon

勝利原音唱機唱片之商標名曰主人之音意謂勝利機片結構精美發音正確雖犬亦能辨認其主人之音　吾人聞機諦聽當益覺其清晰朗潤酷肖本人也

HIS MASTER'S VOICE

亞爾西愛勝利公司

可的牛奶

牛奶爲一人每日食物中所不可缺者其影響人之健康至大

可的牛奶公司(霞飛路九八九號電話三二〇一二)之出品爲全滬首屈一指聲譽最廣

德國拜耳阿司匹靈製造

拜耳大藥廠

名聞普天之下　止痛退熱去風

奏效惟此最佳

萬國儲蓄會

提倡節儉　獎勵儲蓄　資本優厚　信用卓著

說明　幸福之神

亞細亞火油有限公司

元寶牌火油

品質最良提煉最精光力極強絕不冒烟又無氣味中國各處均有出售

村上洋行（江西路二十六號）

Toyo Murakami ART AND CURIO DEALER 6 B. KIANGSE ROAD CORNER EZRA ROAD SHANGHAI

時事新報發起商標競賽的宗旨是從每個行業中選一個最優秀最特出的商店介紹各界以便各界「知所問津」而不致上當村上洋行的西裝襯衫是襯衫業中之大王那是能「當之無愧」的

可口可樂

Coca-Cola

上海屈臣氏汽水公司

美豐銀行

「美豐銀行爲在中國境內外國銀行之最便利穩妥者」斯言也殊盡人樂道之其故安在哉蓄該行資本雄厚而更富於服務精神也

利洋商行專營各種機器業代計劃及一切客商上業應用格式

The B·E·C 商利

本商標係指利謀公衆精便商業發達

本行代計劃商業上應用格式及存儲

上海九江路十一號中華郵政信箱一號

Agfa

照相材料

世界馳名　精良出衆

上海圓明園路十號

恒豐公司(美商)

FOBES CO. LTD.

電話六〇八八一三二號

「恒豐」是上海美國進口行中的最老的一塊牌子

營業項目

(一)文具紙料

(二)油墨及印刷用品

(三)安裝烘汽爐衛生器冷熱水管一切工程

(四)麵粉廠大小機件(行銷中國全國各麵粉廠)

定價克己信用久著本報謹爲介紹國人

挪威國出產魚肝油

食物學專家都說：「魚肝油是世界第一補品一切別的食物都不及牠」

吃過各種牌子魚肝油的人都說：「挪威國出產的魚肝油居世界第一，因爲祇有挪威國的鱉魚肝油，纔算滋補無上妙品。」

是人間最滋補的食品

愛利巴西手帕刺繡公司

然若是喜歡漂亮就該用「愛利巴西」ELBAROIDERIES公司(江西路十一號半)的手帕和各種刺繡品試看高等交際場中的青年男女和最時髦的人物差不多個個都用此項出品牠的價值可想而知了

ELBAROIDERIES

Paramount Pictures

美國派拉蒙影片公司出品　世界第一

最近出品在上海共演十七百戲院

十七百家優等影戲院設於全球美洲歐洲

GOODYEAR

(GOOD YEAR)美國固特異爲美國汽車業最發達之國而汽車輪皮則以固特異公司爲最著名家之製造胎之出品最精良售價低廉無論何家車胎都不能比擬其向本埠各汽車主人試用一次當能證實

上海南京路八十一號

西比利亞首飾公司

上海外國首飾店很多但誰家頂好呢請一問「老上海」就知道是

SIBERIAN JEWELLERY STORE

Walk-Over

世界服裝式樣……美國第一

世界皮鞋式樣……華革和服

(WALK OVER)第一(此鞋係美國出品式樣之精美罪言可喻)

以上兩種事實無論何人不能反對

啟行洋達由力電

上海南京路五九號　電話一〇七八六一

鐘牌油漆

DAVID STORER & SONS

鐘牌油漆爲全世界上最有名之油漆因其爲倫敦最大油漆廠所製造其出品乃精益求精故人皆樂而用之

註冊商標

地址　九江路六號

英商吉星洋行

電話一六〇二三

分銷處　鴻源漆號

SKF

鋼珠軸領　羅勒軸領　地軸傳動　各種機件　以及最新式之紡紗羅勒錠子

上海維昌洋行

百貨商店是中國的新產物

THE WL BRAND THE SIGN OF VALUE

上海惠羅公司是中國百貨商店中的翹楚貨品齊全批價低廉他家萬不能及

惠勒公司

上海南京路二十號

電話一六五一四號

ELECTRIC SERVICE CORPORATION 惠勒公司 上海 FEDERAL INC. U.S.A. SHANGHAI CHINA

商標

代理

RCA	無線電出品
Willard	汽車蓄電池
ESCO	無線電電動機
Columbia	乾電池
Over Sea	汽車零件
North East	汽車零件

註冊商標

三井洋行

註冊商標

美商恒信洋行 DU PONT ESTABLISHED 1802

二成錠油　五成快錠　六成快錠　硫化元青　各色顏料　各色均精　地質良鮮　顏色永不　明退色價　尤克己

亞細亞火油有限公司

殼牌汽油 SHELL

品質優越中外馳名三十年來執汽車界牛耳至今猶然

美靈登廣告有限公司

廣告服務人類之能力最大而美靈登廣告公司對上海中外商行之供獻及其歷年之成績更足驚人凡欲謀營業發展立成鉅富者盍一試之

millington ltd.

大來輪船公司

$

大來輪船公司主人勞百大來Robert Dollar雖爲世界鉅富始終以服務人類爲職志其輪船公司之各巨輪按定期環遊世界行駛安速設備富麗而索費又特廉亦如$之供人使役不辭勞瘁更無微不至也

雲飛汽車

車輪載本公司之電話號碼爲大規模出租汽車公司。即在使人一望而知本公司之電話號碼。爲行旅謀便利者也。

本公司專營出租汽車業。共有分站七處。新車一百輛。因以車輪爲商標。車輪示分站之數。

30189

上海四川路

中國營業公司

地產交易最重要之條件爲經驗豐富信用卓著欲求兼此兩善者在中國境內當推中國營業公司爲第一家

上海友邦壽險公司

ASIA LIFE INSURANCE COMPANY UNDER AMERICAN CHARTER

保壽險

作人……不能不保壽險

當研究(一)保何種壽險最適宜(二)向何公司投保最妥(三)何以該保公司最穩妥

英譯三國演義

PRINTED AT THE PRESS OF KELLY & WALSH, LTD., SHANGHAI, CHINA.

上海別發洋行是在中國境內外國出版業及印刷業之最負盛名的

每部祇售五元

譯筆暢達文字雋永內容與原本完全相同誠研究英文者之唯一良友也

別發洋行　南京路十二號　郵局信箱一六三號

▲接第一張封面廣告希閱者注意▼

綾盤牌香烟

即白錫包

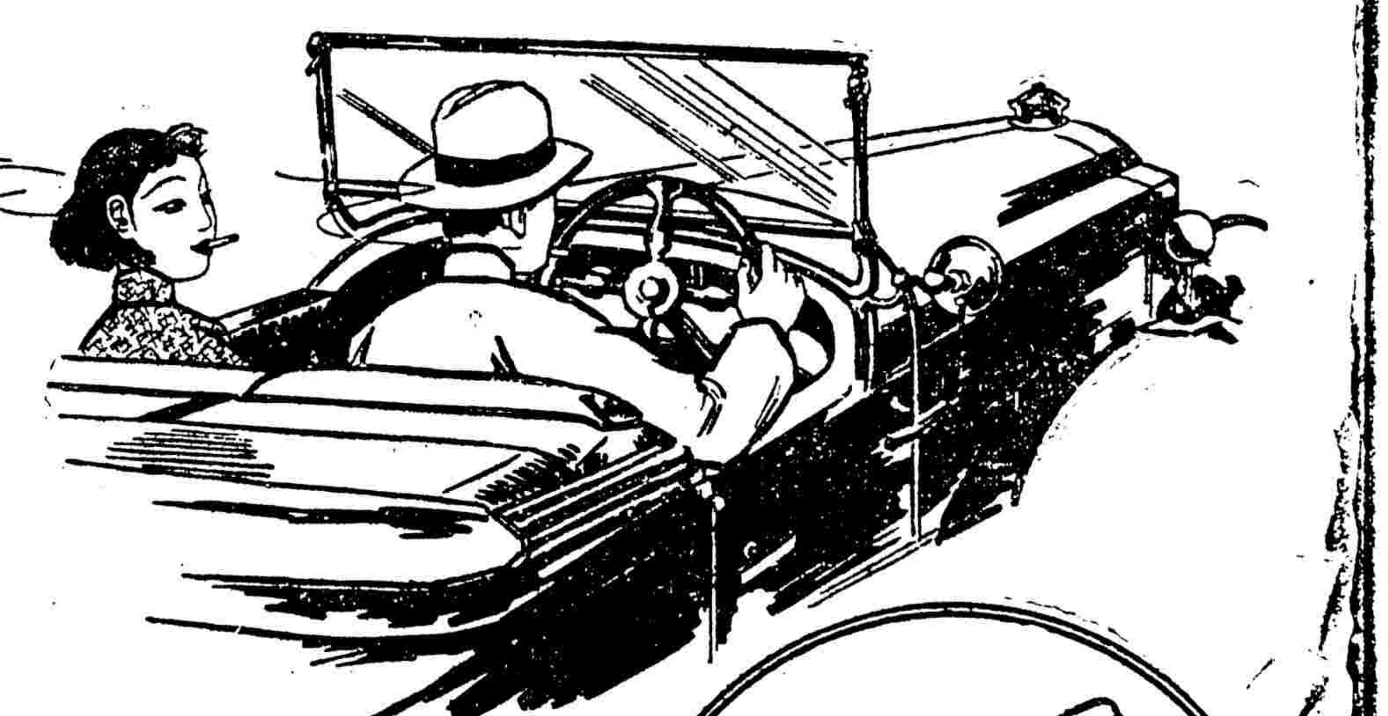

吸綾盤牌香烟

風頭十足

CB-152

慶祝討逆將士勝利

打倒

殺人放火勾結蘇俄的共產黨徒!!!

叛黨禍國獻媚閻馮的汪逆精衛!!!

殘殺民衆弄兵圖逞的閻馮軍閥!!!

中國國民黨上海特別市執行委員會

中國國民黨上海特別市執行委員會民衆訓練委員會 上海市社會局 會銜布告

爲會銜佈告事查本月念九日鏟共討逆祝捷市民大會經由本會通令各業工會除交通運輸公用新聞等四業外餘均一律休業參加所有該日應得工資自應仍由各該雇主照常發給以示體恤除由本會令市商會轉飭各工廠遵照外合再會銜佈告仰各週知此告

中華民國十九年八月廿七日

中國國民黨上海特別市執行委員會通告第十五號

爲通告事查自閻馮叛亂中央撻伐以來迭獲勝利近又克復濟南逆敵大部崩潰解決之期當不在遠本會爰定八月念九日上午九時在南市公共體育場舉行（鏟共討逆祝捷市民大會）凡本市各機關各學校各民衆團體暨全市黨員市民均應一律參加除分別函行外特此通告

中國無線電工程學校招生 男女

（一）學科名額　工程專科三十名　電信科六十名（二）程度　中國程度如有畢業證書經審查合格得免考（三）考期　八月三十一日及九月十四日下午一時（四）章程　函索附郵四分（五）校址　上海愛多亞路西孟納拉路八五號　洽辦　袁履登　李國杰　方淑伯　方子衛　校長方子衛啟

大華助產學校招生

（程度）初中畢業或有同等學力者（考試科目）國文英文或德文及體格檢查插班生須考產科解剖生理德文（考期）九月一日上午九時（報名）即日起每日上午隨帶報名費三元及四寸半身照片報名費取否概不發還（章程）函索須附郵票一分（校址）上海法租界辣斐德路底十九號

校長王清穆　教務長金鑅章同啓

私立之江文理學院（原名之江大學）招生

本學院現設文理二科文科設國文學外國文學歷史政治經濟社會教育哲學等系理科設數學生物化學物理天文氣象土木工程等系附屬高級中學分普通商業建築三組本學院一年級暨附屬高級中學一年級均招考新生本學院二年級及附屬高中二年級均招轉學生（報名）自即日起至八月三十一日止報名須先向本學院索取報名書照式填寫並繳驗畢業證書轉學書及報名費二元一併掛號寄交本學院教務處（考期）定於九月三日四日在本學院舉行 大學部男女兼收中學部不招女生簡章函索即寄

校址杭州閘口之江文理學院啓

市教育局立案 藝苑繪畫研究所徵集研究員 補習

（一）科目　油畫　水彩　素描（二）程度（甲）藝術專科學校畢業希圖深造者（乙）初中學校畢業預備入藝術專科學校者（三）學額　四十名（四）所址　上海西門林蔭路一五二號　欲索簡章請寄郵票四分

中國公學大學部招生 男女

（一）招生班次　大學本科一年級新生及各級插班生（二）三年級上學期插班生附屬高中一年級新生（三）報名　自九月十一日起至九月十八日止在吳淞砲台灣本校（四）考試　九月十九日上午八時起在吳淞砲台灣本校（五）章程　函索附郵票三分

校長馬君武

中國藝術專科學校（原名中國文藝學院）招生 男女

▲（一）學額　▲中國畫系一年級四十名二年級插班生二十名　▲文學系一年級四十名　▲（二）報名日期　▲自即日起至八月底止　▲（三）考期　▲八月二十一日起至開學日止隨到隨考　▲（四）開學　▲九月三日　▲（五）報名處　▲本校及望平街時事新報館發行部　▲（六）章程　▲函索即寄　▲（七）校址　▲上海法租界風林橋北部齊理路建業里二十二號　公共汽車直達校門

校長劉穗九

▲▲▲新華藝術專科學校招生 男女

本校本學期招收國畫系、西畫系、音樂系、藝術教育系、女子音樂體育系各系新生四十名及二三年級插班生各十名欲知詳章及招生簡章函索須附郵票四分　校址上海斜徐路打浦橋南塊

上海市教育局立案 東吳第二中學招生

本校定於國歷九月五日招考秋季學期新生除高年級不招轉學生外其他各級凡有相當程度均可於每日上午九時至十二時攜帶報名費兩元最近半身四寸照片一張到校報名（報名須知）欲閱詳章須附郵票十分索即寄　校址上海崑山路一十一號此佈

校長孫聞遠

交通大學上海自然科學學院招收 男女生

（學額）自然科學學院一年級十名（報名）自九月五日起至六日止每日上午九時至下午四時投考者須親自來校報名繳最近半身四寸相片三張報名費三元並須呈驗原畢業學校證書（考期）自九月八日起至十日止（報名及考試地點）上海徐家匯本校即南洋大學舊址（附告）（一）報名時須受口試並體格檢驗（二）函索招生簡章須附郵票四分逕寄上海本校註冊處否則恕不答復

美麗牌香煙

有美皆備　無麗不臻

辦公餘暇　吸烟一枝

精神頓長　不覺疲勞

華成煙公司出品

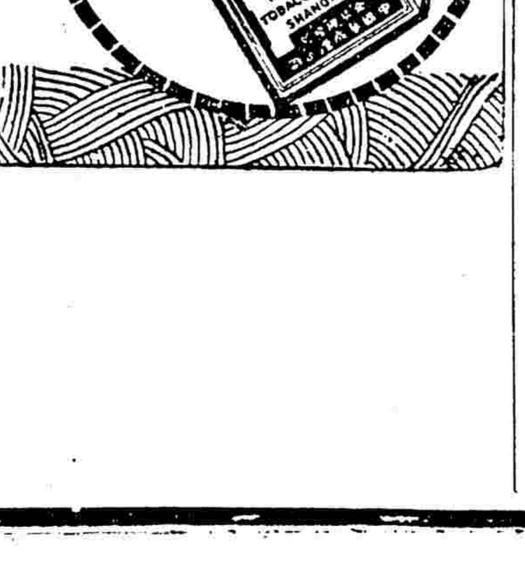

金鼠牌香煙

煙味好　價錢巧

教育部及前大學院審定

小學教科書

初級用

▲黨義

新時代初小三民主義　朱經農　朱子辰編　大學院審定執照第五十二號　八册各五分

新時代初小黨義　陳希豪校　趙景源編　八册前四各六分 後四各八分

▲國語

新時代初小國語　蔡元培校　胡貞惠編　大學院審定執照第十六號　八册各一角

新學制初小國語　朱經農等校　吳研因等編　大學院審定執照第十四號　八册前四各一角 後四各一角五分

新學制初小作文　朱經農等校　計志中編　八册各一角

兒童文學讀本　大學院審定執照第七十六號　八册前四册各一角 第五至七各一角五分 第八册二角

新國音讀本　陸衣言編　大學院審定執照第八十八號　一册一角

▲社會

新時代初小社會　吳稚暉等校　丁曉先編　大學院審定執照第七號　八册各八分

新學制初小社會　王雲五等校　常道直等編　八册前四各八分 後四各一角

▲自然

新時代初小自然　杜亞泉校　凌昌煥編　八册各一角

新學制初小自然　王雲五等校　凌昌煥編　八册前四各八分 後四各一角

▲常識

新時代初小常識　楊銓校　王[illegible]編　教育部審定執照第三十二號　八册前六各八分 後二各一角

新學制初小常識　任鴻雋等校　范祥善編　大學院審定執照第十號　八册各一角

▲算術

新時代初小算術　段育華校　胡通明編　八册各八分

新學制初小算術　段育華等校　駱師曾編　八册各八分

新學制初小珠算　駱師曾編　二册各一角

▲美術

新時代初小工用藝術　王雲五校　宗亮寰編　八册各一角五分

新學制初小工用藝術　熊翥高等編　八册前四各八分 後四各一角

新學制初小形象藝術　宗亮寰編　八册各一角五分

▲音樂

新時代初小音樂　王雲五校　何孝元編　八册各八分

新學制初小音樂　傅彥長編　八册各八分

□教授書一律齊備

□贈閱小學用書目錄

課程標準最新　本年編印的

小學校初級用黨義教科書　**孫中山先生革命史實**　邵元冲校　宗亮寰編　二册各一角

本書係遵照中央訓練部黨義課程編纂上册敍述孫先生少年時代的背景和思想下册敍述孫先生從事革命的事蹟兒童讀過本書對於孫先生的偉大人格和革命精神大體都能了解。

小學校初級用黨義教科書　**民權初步演習**　邵元冲校　唐鳴時編　二册各一角五分

本書根據孫先生手著民權初步所載各種規則並參照世界通行議會法例用故事體裁連續演述編制活潑極有興趣兒童按課演習不知不覺中能盡得集會之要則而養成其團體生活之習慣。

小學校初級用　**美術教科書**　何炳松校　宗亮寰編　八册各一角二分

本書共分八册係遵照新課程標準編纂取材以課程標準之內容爲綱以兒童的興趣和需要爲緯關於欣賞製作及研究三方面的材料多互相聯絡并隨時引入黨義材料應用極爲便利。

商務印書館出版

不脛而走

本書發行不及三年已印至二十版遠近暢銷不脛而走凡學校採用本書爲課本者莫不師生滿意蓋其文字之切合實用編輯之優美新穎不獨能使學者易學且使教者易教也

李培恩編

三民主義英文讀本

特色

(1)譯文簡短用字造句易於模仿

(2)習問豐富可由教師任意選擇適合各地情形

(3)解釋分單字專名詞句三部難字註音備極詳明

(4)分課不固定可視學生學力高低隨意伸縮

(5)文字句法由淺及深學者得按步求進無先難後易之弊

商務印書館

中國童子軍司令部立案 中山體專特設童子軍教練員訓練班第十屆招收男女生

（學額）四十五名（資格）高中或體專畢業（期限）半年（考期）八月二十八號至三十一號止均上午九時起（開學）九月一號（校址）蘇州府長洲縣署內

北甯路水災嚴重
綏中城倒被淹者約達三千人
水勢雖已略減通車尚無可能
路局發起急賑救濟待賑災民

（北平通信）北甯路關外各站、被山洪冲毀甚多、因關外自本月初陰雨連綿、至今未晴、故山洪仍暴發不止、而路基之毀壞、亦繼續不已、電報線及電話線、均被冲毀、留守營以東情形、究竟如何、直無法探悉、而該段數百里之災情、尤較其他各地爲大、此次

水勢之來 異常兇猛、直非想像所及、留守營某橋下河槽、本由路局修有石槽、歷年發水、均循水槽而下、今年大水陡至、將石壩及河槽所舖之石、完全冲去、橋下被水冲一深坑、日來水勢略退、路局擬用石子填平、詎已用去石子十四貨車、尚未將該坑填滿、當水勢來時、其力之暴、可想而知也、綏中縣及東辛莊一帶、水患最劇、

綏中縣城 被冲去一角、城廂及附近村莊人民、被淹者約達三千人、牲畜屋廬無算、秦皇島海口、浮尸甚多、綏中縣車站、亦被毀一部、停於站上之鐵皮車輛、竟被水浮起、隨水旋轉流動、灤州一帶之水勢亦甚大、山海關以東至新民府一段、實空前未有之浩災、惜消息阻滯、未能引起關內人之大注意耳、據路局昨日所得

沿路報告 平北至山海關自十三日起三次客車、本已可通車、詎車過後、復被冲毀、最劇之地點、即該車駛過之留守營、北戴河直達山海關之間、山海關陳家屯間、十日起本已通車、十二日早據報營盤高橋段內、第二四九號橋又被冲毀四十英尺、據長途電話報告、十三日下午可以修好、又荒地東辛莊段內、雖已修好、惟綏中縣站係用單軌行車、暫不能通車、又綏中一八七號橋便道、十二日起被水淹沒有二尺深、暫不通車、陳家屯女兒河間、二六五號橋附近已修便道、可以通車、惟十一日報告、陳家屯大雨、新修堤岸

岌岌可危 列車經過時、須司機人特別注意、據報以上段內、雖新有淹沒及冲毀處、客車尚可通行、下行車之到達地點、暫止於連山、據長途電話報告、仍可發售女兒河客票、通行各車、女兒河錦縣間、此段冲毀各處、大約十四日可修復、暫爲通車、錦縣高山子間、據報已修復、暫可通車、高山子厲家窩舖間、大虎山厲家窩舖段內、冲毀甚鉅、至今尚在修理中、饒陽河新民間、據六日工務處報告、冲毀之處甚多、至今大約仍在修理中、因電話不通、詳情未悉、新民以東、情形不甚明瞭、因電話電報均不通、營口支線、胡家窩舖盤山縣間、自四日起冲毀十八里、至今尚未完全修復、朝錦支線、自錦縣至北票各站間、沿路、

皆有冲毀 之橋樑及基、災區甚長、十二日長途電話報告、十日後可通遼縣、二十日以後任遼縣辦理倒市事縣、大通支線、自黑山縣馮家窩舖各站間、皆有冲毀地點、損失甚鉅云、又北甯當局因綏中一帶災情甚大、特發起募捐賑濟、該項捐啓、已分送各界知名人士代捐、捐啓文云、竊維解衣推食、自古所尚、恤艱救災、於今爲亟、月初連朝大雨、綏中東辛莊一帶山洪暴發、附近民房、多被冲毀、傷亡人口、其數逾千、屍體漂深、厥狀至慘、其幸而不死者皆無家可歸、

流離失所 河南出災民、適過其地、同罹浩刦、食宿俱無、饑病交迫、非有急賑、難望生存、紀毅等立時籌集數千元、就地散放、杯水車薪、無濟於事、所幸水勢漸落、但能先救目前、即可徐圖善後、用備將來、伏求鼎助、此次災情較重、災民孔多、延生命於一綫、咸企顧而持仁漿、解斯民之倒懸、望傾囊以拯蟻命、多多益善、少亦何妨、倘垂慈念、請列芳名云云、末謂茲以急賑擬募捐二週、賑欵委託天津遼甯交通銀行、北平鹽業銀行代收云、（八月十四日發）

北平通信、北甯路此次被水冲毀情形、記者爲實地調查起見、特於本月十五日乘該路晚車出發、翌晨行經留守營、見該處被冲毀地點、工人尚在工作、聞此處冲毀之坑最深、即用石子十四車尚未填滿之處、由此而東、路兩側被水情形、均隱約可見、窪地尚積水、秋禾間有被毀者、抵山海關下車、就聞一日夜、關間水災尚小、僅南門外倒草房數所、自關而東、水勢即較大、而綏中縣尤鉅、記者本擬再行東行、因至大虎山中途當須步行、此許、得路員某君勸阻、遂返北戴河海濱、得晤路局高局長、向之詢問被災情況、高氏言下頗爲感歎、謂路局同人年餘努力所贏之利、均被此次大水冲去、沖停車損失計之、最少當達二百萬元、嗣又承營業課周課長以調查所得沿路損毀統計見示、調查詳確、省去記者之瑣屑記錄不少、乃全部照抄於下、閱此對北甯路被災詳情、可瞭然矣、

灤縣工務段 ㈠雷莊灤縣間共冲毀路基三十一尺、深約四尺至十尺、寬約十尺、㈡各朱莊石門間上行道、冲毀長五十尺、深三十尺、寬約十尺、㈢留守營北戴河間窪道、上水深二尺餘、又路基被水冲毀多處、最大處約一百三十尺、深二十七尺、㈣第一百零八號橋第二第三兩橋墩底部、被水冲刷、深約十六尺、

山海關工務段 ㈤第一百零六十號橋碼頭冲壞二十尺、㈥第一百七十一及一百七十二號橋、碼號損壞、道台冲毀、

興城工務段 ㈦綏中車站、全站被水淹浸、且水流甚急、深至三四尺、該站東西兩端遠距號誌間之路軌正線及側線、均冲離道基、並爲泥沙掩蓋、上下行站台、向半被冲壞、下行號誌及號誌線等、亦被損失、㈧車站西第一百八十七號、兩端道基冲壞、橋墩冲倒、又橋墩斜傾河中、㈨綏中興城間共冲刷損毀道基、長約二千尺、深約七尺至十七尺、最重要處、在興城站西、長五十尺、深十七尺、㈩連山營盤間第二一一號橋冲壞、㈪第二百四十七號橋墩底部被水淘空深約七尺、

錦縣工務段 （十二）陳家屯平錦縣軌道、被水冲動、約五千尺、（十三）陳家屯至錦縣軌道、被水冲毀、約一千英尺、第二六七號橋處冲毀五百英尺、第二六五號橋處冲毀一百五十英尺、（十四）第一三三○及一三三一、二五里數牌處路堤、一部被水冲去、（十五）第二六五號橋 橋墩及橋台各一座、被水冲毀 橋樑陷落、（十六）第二七○號橋之十二英尺橋拱、完全冲毀、（十七）第二七一號橋 水漫過橋洞底部三英尺六寸、橋梁八孔稍有移動、（十八）錦縣雙羊店間、第一四○號道房附近、水漫軌面四英尺、軌道被冲毀十四節鋼軌、（十九）錦縣雙羊店間軍用岔道、被冲翻鋼軌九十節、幹線軌道鋼軌冲翻九十節、萊於路堤之下、（二十）大凌河鎬堰冲決、（二十一）蕭幫子鎬堰冲決、將車廠工廠辦公室公寓固定汽鍋等、均浸沒水中、（二十二）第四號橋翼牆冲毀、（二十三）高山子陳家屯間軌道被冲、（二十四）第一、七五至二、二五間里數牌、水沒軌道一尺六寸、

營口工務段 （二十五）村民掘開水口五處、最大者作里數牌第一六一、七五及一六三、二五、（溝幫子胡家窩舖間）水深約二十五尺、

大虎山工務段 （二十六）大虎山東練號一六○○至高山子站間、冲倒第二十三號橋墩一個、又冲壞西碼頭後路基、長約四十尺、深約十五尺、（二十七）冲毀路基約長四千餘尺、最深處約六尺餘、（二十八）大通支線冲毀橋樑十五處、最重者有第二十九號（二十九）冲落橋樑四十九架、其餘各橋多有被冲毀一部分、（三十）共冲毀路基二十七處、約長二萬三千餘、最深處約十八尺（未完）

北方兩路貨捐
歸統捐局辦理

▲本報念六北平電 平漢平綏等路貨捐局、因市權與統捐局權限問題、結果貨捐局裁撤、歸統捐局辦、

經募債券
獎懲規則
部公布

京訊、財政部昨公布直轄各機關、經募債券獎懲規則、茲錄原文如下、第一條、財政部直轄各機關長佐、經募債券事項、依本規則之規定考核之、第二條、考核之方法如左、㈠獎勵、凡勸募債券募足或溢出、並如期解款者適用之、㈡懲戒、凡勸募不定額、或奉令怠忽者適用之、第三條、獎勵依左列各款行之、一、凡勸募債券、能募足或溢出派額並解款迅速者、依照本部債券褒獎條例及施行細則之規定分等給與獎章、二、凡勸募債券、依照派額、募足八成以上者記功一次、三、凡勸募債券能先期墊解欵項在半數以上者、由部長傳令嘉獎、第四條、懲戒依左列各款行之、一、凡勸募債券依照派額不足五成者、應記過一次、二、凡勸募債券、依照派額不足三成者、應分別予以罰俸、三、凡勸募債券、於募集期內、分文未解暨曾經記過或罰俸在三次以上者、應酌量情形撤換之、第五條、第三條之規定之獎章、仍按照債券褒獎條例施行細則第二條內勸募一萬元以上者、獎給三等銀盾獎章、三萬元以上者、獎給二等銀盾獎章、五萬元以上者、獎給一等銀盾獎章、十萬元以上者、獎給三等金盾獎章、二十萬元以上者、獎給二等金盾獎章、五十萬元以上者、獎給一等金盾獎章之規定辦理、第六條、除按第三條規定之記功外、凡經募債券在五十萬元以上者、於照第一項核給獎章後、並由部記大功一次以示優異、第七條、除按第三條規定之傳令嘉獎外、凡經募債券在一百萬元以上者、以照第三條第一及六條核獎後、並由部傳案呈請行政院轉呈國民政府明令特予嘉獎、第八條、第四條規定之記過、凡經募債券不及派額十分之五以下者、除呈本部核減有案外、均予以記過一次、第九條、第四條規定之罰俸、凡經募債券不足派額在十分之三以下者、除呈明本部核減有案外、均予以三個月以下一個月以上之罰俸、第十條、第四條規定之撤換、凡經募債券、於規定期內、始終未得債款解部、經迭次令催、仍託辭推諉、或歷次勸募不力、經記過或罰俸在三次以上者、應予以撤換、第十一條、本規則自公布之日施行、

秘魯政局之紊亂
臨時主持之軍政府已辭職

路透二十八日里瑪電 吉羅大佐已將邦十所主持之軍政府推翻、吉羅於前兩次革命均負傷、甚得民心、此次率軍至此、大受民衆歡迎、呼之爲秘魯救國者、

國民念七里瑪電 臨時主政之軍人團於今日下令逮捕當地要人三十餘人、指稱此輩均爲在前總統任內以非法而漁利之豪劣、擬治以嚴刑、以儆其後耳、

國民念七華盛頓電 國務卿史汀生氏今日聲稱、秘魯現時局勢過於紊亂、美國對臨時主政之軍人團、一時尚不加以承認、

國民念七里瑪電 秘魯臨時主持政局之軍人團、已於今日辭職、

蘇俄禁積現銀
又有十八處死刑

路透二十八日莫斯科電 俄官場消息、國家政治部又槍斃十八人、因其囤積大批現銀及散佈反革命謠言也、俄當局之殺戮囤儲現銀諸人、乃其政策之一部、欲積極剷除中央委員各省農民間所有對於紙幣穩固之恐慌、有數處因此恐慌已發生紙幣購物之困難、當許多商店拒收紙幣、或於紙幣購物時倍增物價、許有人囤積現銀、國家政治部乃決定指囤積現銀者及抬價投機者爲反革命黨、以其實造成財政崩潰也、

國際探險會議
在列甯格勒開幕

國民二十七日列甯格勒電 國際極地探險會議今日在此間開幕、英美等國咸派代表參加、蘇俄科學院院長喀平斯基教授致歡迎辭、此次大會中將討論明年北極探險時氣象與航空觀測事宜、作成有系統之計劃云、

世界糖業惡劣
銷費不多所致

路透二十七日蘇拉巴雅電 荷屬東印度糖廠合組社、在爪哇置有一百七十八數者、現發表一九二九年報告、略謂世界糖業情形之惡劣、臻於極點、視一九二○一二一年糖價大跌時尤過之、此種地位、大半乃銷費不多所致、美國之繼續採行保護政策、使世界他處產糖者受害積極、其實美國之最大利益、在爲有力之銷費人與主顧耳、此種觀念、終必獲勝、中國印度俄國將來必再銷費甚多、但此微弱之曙光、未能稍更爪哇糖業在最近將來所遇之暗淡景象、爪哇糖業今尚有大批工人、縮減工資、限制產額之舉動、其所以能如是者、以許多爪哇生產者、已採行合理的經濟制度也、但若糖價跌落不已、則特殊辦法或爲必要云、

歐戰中之德俘
兩人步行回國

國民二十七日柏林電 歐戰中德俘哥賓與來查爾兩人居住西伯利亞十二年後、今日始歸抵西萊細亞故鄉、據稱其所居與世隔絕、直至去年、始知戰事告終、因偕一伴步行回國、在途十五個月、後其伴不幸困苦而死、哥米二人幸得生還本國、但目下尚有德俘多人、散居西伯利亞僻處小村、猶不知戰事已終云、

小協約國
合組飛機巡航
共二十三架
在華沙出發

國民廿七日柏拉格電 小協約國合組之陸軍飛機大巡航、今日開始飛行、計有羅馬尼亞飛機五架、波蘭六架、南斯拉夫六架、捷克斯拉夫六架、共二十三架、今日在華沙出發後、大半能照預定航程行一○三六公里、而於晚間抵柏拉格、僅廿五架、被迫在途降落、又波機一架、在白洛附近墜地、碎爲末粉、駕駛員幸在三百公尺高處躍入小池中得免、觀飛者甚爲驚駭、

匪船麕集
海門大安港
靈甸港被洗刦
通海電話阻斷

（南通通訊）海門大安港、近有匪船嘯聚、約有匪徒一千人、匪船計百餘艘、頗爲猖獗、通海一帶長途電話線、已被匪割斷、官廳刻正派員督修、一面準備集合水陸軍警進剿、又大安港匪衆、前日在長圍港向王裕成勒借一千元、旋至靈甸港搶劫、各舖戶莫不被劫一空、匪由三條橋出港、綁架十九人、連日尚無消息、故大安靈甸各港市面秩序、極形紊亂云、

通如共匪首要
謀擾掘港敗露
被捕解通研鞫

（南通通訊）通如兩縣共匪首領陳心胖子、罪惡昭著、軍警迭次嚴限偵緝、迄未破獲、該犯曾嘯召黨羽、四出活動、前日掘港保衛團訪悉該犯潛匿境內、有人擧騷亂之說、當即嚴密戒備、果在掘港市將該犯拘獲、訊據供認附共等情不諱、昨日有如皋保衛團將陳心胖子在通滋擾之經過、擬將該犯解通研鞫、俾憑核辦、

湖秋蠶
飼育發達
現已頭眠

（湖州通訊）本年湖屬農戶飼育秋蠶者、甚爲發達、二十二三等日、爲收蟻之期、現均已頭眠、中者則已頭眠中蠶、蠶訊頗佳、吳興南門外審成行、設有指導所一處、係聯商許柱歆所主持、指導員馬韶麟、孫正尹、屠湘芷諸女士、均由浙江省立蠶絲改良場派來、其視察區、附郭分四路、一路南門外南墩潘咀錢山一帶、二路南門外唐村渡善橋、稽山、三家村妙西一帶、三路西門外兪家莊、螺絲莊、小渡墩一帶、四路東門外河口山、曲家墩潘公抖、八里店一帶、（共發種六百九十張）另青山平權村（發種九十七張）荻港（發種一百張）下昂（發種三十五張）及長興夾浦與漫港（發種一百十張）則屬別區云、

湖州拆毀牌坊
民廳飭縣查勘具復

杭訊、浙省民政廳長朱家驊氏、昨奉到考試院戴院長代電、爲湖州因增闢馬路、任意拆毀古代建築美術牌坊、請派員查勘、並將主事之官吏及工程設計人員嚴懲、當即將代電轉去吳興李縣長云云、吳興李縣長覆、案奉考試院戴院長巧電開、（中略）等因奉此、查名勝古蹟古物保存條例及古物保存法、前奉內政部先後飭發下縣、當經分別轉令遵照在案、該縣增闢馬路、對於此項古美術建築、如果有不問價值、任意拆毀情事、該縣前縣長及工程設計人員自屬不合、合亟電仰該縣長迅即查勘明確、據實具復核辦、勿稍徇隱、切切 民政廳有印、

蘇州社會日報
再度被封

（蘇州通訊）此間社會日報、係周仲濟等創辦、出版迄今、共四百六十八號、今春因紀載雷訊失愼、曾一度被軍事當局勒令停刊、復版以來、仍以儘量採用上海各小報電訊之故、外間時有不利於該報之謠、最近周仲濟已啓事聲明脫離該報、而將報務全部讓渡於主編陸怡然、並將機器生財另組中國印書社、一面於前（念七）日傍晚六時將報館遷移另設景德路口華嚴寺內、詎於是日下午、公安局即奉縣府命令、轉奉省府准省整委會函咨、實行查封、先於九時許、由當訓令一分局辦理、旋以該分局在景德路一帶遍覓館址不得、該報遷移啓事內並未明述華嚴寺）市局另令第一分局長至東中市原址暗間採詢、同時華嚴寺門口社會日報館招牌、亦已於六時許懸出、遂再由第二分局長率警按址前往、至則有九六人在內整理稿件、經警察搜查一過、並無反動證物、遂將新聞稿件招牌等一十餘件、封閉一室、在室門外加貼封條、其時主編陸怡然並不在內、其他職員亦並無傷局者、

蘇省黨委會議

（鎮江通訊）江蘇省黨務整理委員會、昨開第五十九次會議、出席委員祁錫勇、馬飲冰、張淵揚、黃宇人、主席祁錫勇、茲探錄其重要消息如下、㈠圈定贛榆縣執監委員、執行委員顧石生、胡玉章、薛延良、候補執委王詩謙、陳掄九、監察委員吳履孝、候補監委朱稚山、㈡圈定豐縣執監委員、執行委員黃玉琪、李貞乾、黃紹潤、候補執委李乃正、王子蘭、監察委員李仲模、候補監委劉美周、㈢銅山縣黨務整委孫潔黃辭職照准、遺缺以王仙舟補充、㈣加派顧寶井爲吳縣黨務整委、㈤武進縣黨務整委兼組織部長陸詩鶴調省任用、並指定吳迺義爲該縣組織部長

錫三紗廠現狀
開夜班添新機

（無錫通訊）本邑西門外振新紗廠、停辦三年餘、甫於今夏四月間復業、市上以久無其廠出品、故初時紗銷不暢、現始稍好、故添開夜班、又申新二廠、因布銷不甚暢活、故將夜班取銷、並將日班工作時間延長、改爲上午四時上工、至下午七時放工、總計工作時間、爲十五小時、所有工資、照數增加、又慶豐紗廠、因布銷見暢、定於下月起、增添布機一百部、以便增加出數云、

來函

逕啓者、竊鄙人因病來滬就醫、曾閱報館由友人告知、貴報八月八日紹興通訊載有城區公安第二分局長吳瑞因放縱烟犯一案、已發覺恐負罪責、突於日前職潛逃云云、閱之不勝詫異、鄙人任內查獲烟案、一律呈報公局移送法院辦理、並無私擅放縱之事、上月間因身患癆症、擬請辭職、當蒙縣府令准委代故於本月五日就醫、貴報所載各節完全與事不符、顯係有人故造浮言、以圖毀謗、事關名譽、用特函請更正、務祈即將此函照登爲荷此致 上海時事新報大主筆鑒 紹興城區公安第一分局長吳瑞啓 八月念四日

錫烟犯拒捕毆警
顧阿榮拘縣訊辦

（無錫通訊）本邑南門外念五六圖圖正顧金安之子顧阿榮、生性兇悍、吸食鴉片、前日公安局、據人報告、由徐局長派督察員王協中率帶探士及警士八名、前往牛市頭地方、顧家投查、當將顧阿榮獲住、並搜獲烟具等物數件、並呼集同黨百餘人、圍住王督察員等、痛加毆打、旋警士向天開鎗四響、以示威嚇、衆鄉民始各散去、而烟犯顧阿榮亦趁隙逃、立由王督察員率警下河將顧犯獲住、當即連同證物一併備文解局、訊問一過、昨日、轉解縣政府、依法訊辦云、

寶山禁演淫戲
縣府令飭所屬查究

寶山縣縣長邱銘九、因日來查得所屬各鄉、有不法之徒、串演花鼓淫戲、藉此歛錢、搭臺演唱、男女混雜、演且通宵、姦盜邪淫、雜然並作、不獨有傷風化、抑且易生事端、値此前方戰事正殷、難保無反動份子、乘機煽惑、妨害地方治安、爰於昨日令行第一、二、三、四、五區區長、一體嚴禁、一面令行縣公安局沈局長、轉飭各該分局、從嚴查究法辦、並出示布告民衆週知云、

商團改保衛團
蘇民廳擬定辦法

（鎮江通訊）江蘇省民政廳胡廳長、以各縣原有地方自衛組織、對於防剿事宜、尚有相當成績、惟組織不合法、迭令照保衛團法改編、亦均未見實行、現爲顧念地方治安起見、將此種改編自衛團辦法、暫行變通辦理、並規定整理辦法六項、呈請省府轉咨內政部核示、茲將整理辦法錄下、㈠各縣原有召募之保衛團民團商團、不得沿用舊有名稱、一律改爲某縣某某臨時保衛團、並冠以所在區域名稱、如在第一區者、即稱爲某縣第一區某某臨時保衛團、以示區別、㈡原有官佐、由各該縣縣長詳加考核、酌予加委、團丁名額仍舊、㈢此項臨時保衛團、除在鄉區者、仍照受各該區團長監督指揮外、其在城區者、得由縣總團長直接指揮、㈣原有槍械、照舊支撥應用、㈤俟各縣保衛事宜、照章籌備完善、足以維護治安、即行裁撤、㈥其改編期限、以奉令之日起、展限一個月、整理完竣、即將官佐姓名、團丁名額、槍彈數目、經費收支狀況、以及其他應行呈報事項、分別列表報查、上列辦法、係參合各地情形、分別擬定、似此變通辦理、各地治安、或可減少顧慮、籌辦保衛事宜、仍可進行、至各縣全部保衛事宜、仍須遵章籌備、其編查期限、擬自奉令之日起、展限四個月、責成各縣遵限切實進行云、

林仲章請辭職
省委會指令慰留

（瑞安通訊）瑞安縣執行委員兼宣傳部長林仲章、前日因事呈省辭職、現奉省執委會令略開、查該公過去工作、尚屬努力、本會正資倚畀、所請辭職、業經本會第八次委員會議決慰留在案、仰即轉知勉抑去思、繼續爲黨努力、有厚望焉云云、

平奸商壟斷米價

（瑞安通訊）平陽城區、本年秋收以後、米價逐日減跌、自十三斤起已跌至十七斤、近日因奸商壟斷、米價復漲、每元糶自治公秤十七斤半、地方窮民、恐慌異常、官廳若不及時布告制止、民食前途、勢必至不堪設想矣、

江天輪茶房帶土

（寧波通訊）甬曹線江天輪茶房王信友、現在新江天輪充茶房、念五日攜帶舖蓋一個、由甬乘車至五夫站、下車時被路警查出舖蓋內藏有烟土一百五十五兩、値價千餘元、人贓押回甬曹路警務處訊問、王供舖蓋係客人託帶、不知內藏烟土、但不能交出客人、所供似屬推諉、判移送法院訊辦、

新埭一夜虛驚

（平湖通信）縣屬新埭鎭、於前晚七時許、忽傳湖匪大保阿書與猪羅阿美在距鎭一里許之龍泖浜集合匪徒三百餘人、希圖襲擊、圖劫居民、因此人心惶惶、夜不安枕、縣巡緝隊得訊後、即全體出防、公安局水警隊保衛團亦皆分佈各要隘、實行戒嚴、一面

郵票
各國郵票五光十色中外人士莫不喜愛本社因提倡國人集郵興味起見特備精美贈品十萬份各國郵花十種及目錄一份如承函索當即寄奉機會勿失
蘇州蔡匯河頭西口五洲郵票社啓

中國鐵工廠股份有限公司
專製紡織染機器
事務所 上海百老匯路四七號 電話四一一八六號
（工）（廠）上海華德路

牙醫 **羅鑫泉**
診時 上午九時至十二時 下午一時至六時
診所設南京路大慶里東六十五號二樓 電話一六一○六號

花柳 永安醫院 負責除根
新老白濁無痛打針 橫痃不用開刀 新發打針消散 下疳梅毒徹底治療 負責除根
老靶子路一○六號 醫師張秋朝

唐拾義 防癆 久咳丸
此丸每瓶附驗真券一張憑券向總行可換本廠贈品如無券或有僞券而照相模糊者均爲僞品請勿誤購至要至要
上海廣西路轉角交子大藥廠 每瓶一元二 各埠經售

廿枝圓包
三和牌香煙
爲市上最流行之香煙

價廉味美
空包可換贈品
抵限本埠各煙店均可掉換

中和煙公司出品

却彼睡魔

飢火熄而睡魔來非其人懶乃其肝懶也君苟肝經鬱滯而覺飯後昏沉或兼頭痛頭暈舌胎口苦便祕面疹痔疼口臭泄瀉痢疾諸症須速服韋廉士紅色清導丸以療之

清導丸効大而性和對於治療上述諸症四川榮縣程家場薛君疇九近曾來書云『鄙人常患頭暈便難精神疲倦飯後昏沉後知清導丸有平肝和木潤便清熱之功乃試服之果然諸症俱去體健神清矣』

遠東總發行上海江西路六十號韋廉士醫生藥局
各埠藥房均有出售
（六）

韋廉士紅色清導丸
PINKETTES

工商界

標金市跌勢加厲
較前又降五兩三錢　同業心理已轉軟化　終日尙無特殊變遷

昨（二十八日）標金跌勢甚厲、惟無特殊變遷、終日計有六七兩迴旋、市面呈平庸之勢、至於外匯略形萎縮、銀行雖有買進、但不敏活、同業心理已轉軟化、茲已報破五百六十兩關口、並無鉅數出納、自前市金餘順利等買氣較爲活動、源盛元茂永等則有賣出、海外銀市略見異趣、大條續縮十六分之一、美銀反長八分之一、故早市即萎、嗣後互有三四兩進退、以旋轉於六十兩內外、迨後市大連帮稍有購買、元興永求供相稱、而價已陷於六十兩以內、匯票尙屬平平、衆中稍爲賣出、至十月份最初計爲五百六十一兩四錢開盤、比前天收市計跌三兩五錢、殆因英銀微低、美銀則長、私電美銀亦長四分之一、日美勿更、而受激刺、纔有一兩之上落、旋因順利金餘等追買、

（當即哄高三兩有另）當即哄高三兩另、計達六十三兩九錢、匯票亦穩、三井吸現大連一兩二錢六分半、迨先令揭布掛牌跌落四兩、至十點時僅爲九十七兩七錢、入後麥加利買十一月英金七辨士三一二五、元興永泰康潤復反購進、遂轉上風、計抬高四兩餘、惟時有一兩數錢迴順、既而三井買去十月份日金一兩二錢六分七五、且由銀行對做十一月英金七辨士三一二五、至十一點時漲爲六十二兩四錢、但賣方仍然孔多、即已遜去三兩餘、十一點半爲五十九兩左右、求幾時買者忽多、浮空者有所抵進、將屆閉市、跳至六十一兩八錢、立刻修削一兩餘、正午收市六十兩〇二錢、又做至五十九兩五六錢、物品九兩半收盤、揭價如前、計六百三十九兩六錢、撳七十兩、

午後開盤九十九兩八錢、嗣因元興永等買進、逐加上一兩餘、爲六十一兩四錢、入後元興永陡然售出、人心一挫、且匯市亦鬆、九月英金台灣賣出七辨士三一二五、惟上海買十月七辨士三一七五、乃金價互有一兩之盤旋、至三點時逐步下遊、共跌去四兩另、至三點半、猝爲九十七兩二錢、嗣後買方似乎活動、但無大批條子進出、人心稍好、被拾高二兩餘、至四點念餘計爲五十九兩九錢、迨四點三十分收盤爲五十九兩半、

（最後破入六十兩關）復又成交數盤、略有三四兩上落、最後以在五十九兩半、較前天計跌去九兩三錢、查一日間最大價六十三兩九錢、最小價五十七兩二錢、計有六兩七錢週順、揭價計撳七十一兩、登帳八九月七十一兩、十月六十四兩、補水前後市同計七十一兩、物品早市六十一兩六錢、午收五十九兩午、下午六十四兩、收市五十九兩五、

（各號買賣均無大宗）各號買賣、均無大宗、計金餘恆興順利萬興餘大均進、大德成太康潤元興永、志豐永等出入無定、元興永源成元茂永均生、下午、源成元成永稍出、元茂永元興志豐永時出時進、萬興順利買多售少、廣帮僅少數買進、大連帮買進頭寸共進三千五六百條、賣出一千二三百條云、

▲金業交易所

十月份標金上午開盤	五六一·四〇
又　先令開出	五六三·九〇
又　最大價	五六三·九〇
又　最小價	五五七·七〇
又　午時收盤	五六〇·二〇
十月份標金下午開盤	五五九·八〇
又　最大價	五六一·四〇
又　最小價	五五七·二〇
又　下午收盤	五五九·六〇
八月份　登帳	五七一·〇〇
九月份　登帳	五七一·〇〇
十月份　登帳	五六四·〇〇
補水　上午	五七一·〇〇
補水　下午	五七一·〇〇

▲銀樓飾金（單位元）

銀樓同行足赤金	八〇·五〇
銀樓首飾金	一·七五
但字上首飾足金	八〇·五〇
但字首飾紋銀	七九·〇〇
銀樓新同行飾金	七六·〇〇

▲證券物品交易所　標金（陳見九七八標準）

	前市	後市
十月期開盤	五六一·六〇	五六〇·〇〇
最高	五六三·八〇	五六一·五〇
最低	五五八·〇〇	五五七·五〇
收盤	五五九·五〇	五五九·五〇

外匯市略形萎縮
掛牌無伸縮人心則虛浮　內盤有迴旋銀行出納少

（結果較前）英金……長一二五……美金……
長一八七五……日金……降一分

昨匯豐掛牌、各匯均無伸縮、惟海外銀市各殊、英銀縮而美銀長、但市況平庸、日英匯亦久處略降、迨昨略漲、至於本埠銀行內盤略有迴旋、自晨似萎、旋後見堅、午時復鬆、午後則平、結果與前午比較、計英金長一二五、美金長一八七五、日金則降去一分、蓋以金市續呈疲弱也、已打破六十兩之關、華商投機家有所拋出、計英金成交十餘萬鎊、賣出十萬鎊、由麥加利上海等納進、間有少數向結、有利華比安達等互相成交數萬鎊、美金趨勢沉悶、日金由金業中售出七十萬元、內以大連幫爲多、銀行如三井朝鮮等吸進、人心虛浮、市氣轉萎云、

▲英匯　內盤計有一二五時降、早市九月出價一先令七辨士一八七五、十月一二五、十一月三一二五、賣價照加〇六二五、有利華比安做九月份一萬鎊、價七辨士一二五、麥行進十一月五千、價三一二五、華比安達對做一萬、價一二五、午收、九月出價七辨士二五、十一月三一二五、十一月三七五、下午、台灣出九月一萬、價七辨士一二五、上海買十月五千、價三七五、麥行買十一月五千、價三七五、收市與午刻同、

▲美匯　內盤計有一二五上落、交易穿寂、上午九月出價三十八元四三七五、收市與午刻同、

▲外匯市況

近期大條	十六辨士一八七五	
遠期大條	十六辨士一八七五	
紐約大條	三角五分	
英美匯水	四元八六分九三七五	
美英匯水	四元八七分九三七五	
日美匯水	四十九元四三七五	
英日匯水	二先令〇二三份十三	
倫滬先令	一先令七辨士十半	

▲日美滙兌

路透上午	電通上午近期	賣　四九·三七五
又	遠期	賣　四九·八七五
又	近期	買　四九·五〇
又	遠期	買　四九·三七五
又	正午近期	賣　四九·四三七五
又	遠期	賣　四九·三七五
又	近期	買　四九·五〇
又	遠期	買　四九·三七五

▲日英匯兌

路透上午	電通上午近期	賣　二·〇〇·三份十一
又	遠期	賣　二·〇〇·三份十一
又	近期	買　二·〇〇·三二五
又	遠期	買　二·〇〇·三二五
又	正午近期	賣　二·〇〇·三份十一
又	遠期	賣　二·〇〇·三二五
又	近期	買　二·〇〇·三二五
又	遠期	買　二·〇〇·三二五

▲匯票掛牌

倫敦電匯	一先令七辨士十六二五
倫敦即期	一先令七辨士十六五
倫敦四月期	一先令七辨士八二五

（以上各合規銀一兩正）

印度電匯	一百四錢比士
法國電匯	九百六十法郎
紐約電匯	三十七元七五
小呂宋電匯	七十三元七五
漢堡電匯	一百五十六馬克

（以上各合規銀一百兩正）

香港電匯	規銀八十二兩七五

（合香港洋一百元正）

日本電匯	規銀一百三十一兩七五

（合日金一百元正）

新加坡電匯	規銀一百四十九兩二五

▲銀行買價

倫敦四月信匯	一先令七辨士十六二五
倫敦四月押匯	一先令七辨士十七五
倫敦六月信匯	一先令七辨士十八七五

（以上各合規銀一兩正）

法國四月電匯	一千〇三十五法郎
紐約四月信匯	三十九元五
紐約四月押匯	四十元二五

（以上各合規元一百兩正）

大條續微縮
▲銀價反見長

昨據倫敦電訊、大條銀續見微縮、脚地無變化、小交易、市況平靜、計近遠期均縮另六二五、（合英金爲一先令七辨士一八七五、）同長一二五、計現貨爲一角九分、美銀價則反見同長一二五、又接紐約電訊、美銀價則反見同長、又接紐約電訊、計現貨爲一角九分、脚地稍有賣出頭寸、日美勿更、仍爲四十九元四三七五、市面平定、孟買無電報告云、

今日公債交割停市
十月期已開做市況仍清　債價較前稍漲趨勢則平

昨（念八）華商證券交易所市場成交情形、期貨十月期已開做、內善後編遣裁兵三種已開出、其他尙無交易、市面續頗清閑、買賣大戶、以債市環象沈悶、且須從事準備交割、故成交稀少、求供形勢、其形均衡、各債市價、依然甚呆定、前後市成祇數角上落、較前日已見稍漲、內編遣關稅九月期均好八九角、其他亦各漲、七年現貨則較上旬幾漲高二元、計期貨交易前市約有四百萬、下午二百五十餘萬元、合六百三十二萬元、內編遣裁兵均有二百五十餘萬元、其他均甚清、七年續二五續捧則均無交易、現貨共僅成交一萬八千元、又今日證交因辦理八月期貨交割停市云、

券別	期現別	最高	最低	收盤	較前	成交數
整六	現貨	六五·九〇	六五·九〇	六五·九〇	漲·一〇	六·〇〇〇
整六	九月期	六六·三〇	六六·三〇	六六·三五	漲·三五	三〇·〇〇〇
七年	現貨	八二·〇〇	八二·〇〇	八二·〇〇	漲一·九〇	一·〇〇〇
善後	現貨	八七·五〇	八七·五〇	八七·五〇	漲·五〇	一·〇〇〇
善後	九月期	八八·〇五	八八·〇〇	八八·〇五	漲·三五	二三五·〇〇〇
善後	十月期	八八·八五	八八·七〇	八八·七五	初開市	一一〇·〇〇〇
關稅	九月期	五八·八〇	五八·二〇	五八·三五	漲·八〇	八〇五·〇〇〇
編遣	現貨	五四·八〇	五四·七〇	五四·七〇	跌·三〇	五·〇〇〇
編小	現貨	五一·九〇	五一·八〇	五一·九〇	漲·一〇	
編遣	九月期	五四·三五	五三·八〇	五四·三五	漲·九〇	一·六〇五·〇〇〇
編遣	十月期	五三·八〇	五三·四〇	五三·五〇	初開市	八九〇·〇〇〇
裁兵	現貨	五七·〇〇	五六·九〇	五七·〇〇	漲一·一〇	五·〇〇〇
裁兵	九月期	五六·三〇	五七·六〇	五七·七〇	漲·四〇	一·四七五·〇〇〇
裁兵	十月期	五六·八〇	五六·一〇	五六·七〇	初開市	一·〇三〇·〇〇〇
金融	九月期	三三·五〇	三三·五〇	三三·五〇	漲·五〇	一〇·〇〇〇
九六	九月期	一三·六〇	一三·六〇	一三·六〇	不動	五·〇〇〇

金融無重大變動
銀根之濫且久實所罕見　洋厘初尙堅挺嗣即低墜

近日洋市旺淡氣象、瞬息千變、大概囤去因暢滯而定、其趨勢當在本星期初、銷路漸旺、形勢趨堅、旋即低墜、迨至昨市、則爲公債交割需款、故而又轉昂勢、嗣以供方甚勁、價又下墜、茲將是日情形之經過分誌如後、

▲市價　「洋厘」早市爲七錢二分九厘二毫半、較前日早市頗好七毫半、午市略微回小二毫半、爲七錢二分九厘、形勢仍穩、人心甚堅、「銀拆」早市及午市如刻板、始終則做二分、劃頭加水及掛牌行情一律無市、銀根之濫且久、爲從來所僅見、「輔幣」四開小洋早市爲六錢二分二厘七毫半、午市爲六錢二分二厘二毫半、結果較前日午市改好一厘、市氣亦俏、八開小洋、早市爲六錢四分五厘、午市爲六錢四分五厘、雖其間略好半厘、而結果如舊、銅元早市爲一千一百七十角〇八分、午市爲一千一百六十九角四分、銅元大盤爲三百九十千文、較前日略小一千文、衣牌價爲二千八百四十三文、貼水四十一文、

▲交易　「洋款」早市洋匯頭款做出一百三十六萬八千、鈔票早市一萬二千、午市八千、鈔票早市十五萬、午市一百五十七萬、午市洋匯頭款做出一百三十五萬、二千、午市八千萬、場外鈔票早市十五萬、午市互市八十五萬三千、午市十四萬、新幣交易九萬、銀行買賣早市互市五十五萬、另外交易五六十萬、小錢莊交易七十餘萬、市轉帳九百七十餘萬、新交易四十餘萬、午市交易三十餘萬、小總會中交易八十餘萬、銀行拆押交易一百餘萬、「輔幣」四開小洋做出額、早市十萬角、午市六萬五千角、八開小洋早市做出四千五百角、午市做出二千角、銅元做出額二萬三千四百串、計銀款代價六千兩、

▲收解　「洋款」各銀行洋戶往來收解一百八十餘萬、鈔票收回及發出二百四十餘萬、錢莊洋公單收解四百八十餘萬、洋劃頭款收解二百七十餘萬、洋借洋款收解一百七十餘萬、「銀款」匯豐收款七十萬、麥加利收款五十萬、花旗收款三十五萬、正金收款三十萬、華洋各銀行票據款收解一百八十餘萬、解出二百四五十萬、各種貨匯稅雜諸款收進一千〇五六十萬、結款收解一百八十九十萬、特款收解五十餘萬、出倉一百三十萬、日商銀行收解各款四百三十餘萬、出倉六十萬、錢莊銀公單收解四千一百餘萬、劃頭款收解四百五十餘萬、各路匯款收解一百二十餘萬、收現二百萬光景、

▲來去貨　來源方面長江各埠集到三十餘萬、裝出四十餘萬、

標紗衰弱花市平
人標…銷化減實氣濃飄搖欲墜　漢標…鄉戶態度堅廠方有需要　結果…紗小去一兩花小去二錢

▲人鐘標準　昨日人標市況、頗形軟化、緣比來紗銷日見減少、一般人所希望於秋銷者、至此不無失望、尤其是同行方面、心思極外悲觀、於是乎賣氣逐形濃厚、市面亦飄搖欲墜矣、全日中計達豐九百五十包、達豐六百五十包、買進者、瑞大七百包、愼記四百包、裕三百五十包、利昌四百包、天隆四百包、振大六百包、茂記新四百包、包、森康五百五十包、各月期價如下、

	最大價	最小價	收盤價	比較	成交數
九月期	一五五·四〇	一五五·四〇	一五五·四〇	小·八〇	二五〇〇
十月期	一五五·四〇	一五五·八〇	一五五·二〇	小一·〇〇	二七五〇
十一月期	一五五·一〇	一五四·六〇	一五四·六〇	小一·〇〇	四三〇〇
十二月期	一五四·五〇	一五四·一〇	一五四·一〇	小·七〇	三八五〇
一月期	一五四·六〇	一五四·一〇	一五四·一〇	小·八〇	一九〇〇

▲漢口標準　花市局勢、尙形平穩、實緣目前新花出貨未旺、鄉戶態度甚堅、而各廠需要則稍有起色之故、惟以紗市衰弱、致稍被拖軟耳、全日賣出者、計同興三千七百擔、愼昌二千一百擔、恒益二千擔、泰昌一千四百擔、元泰一千一百擔、義餘一千擔、買進者、計長豐二千五百擔、公泰二千擔、瑞大二千擔、裕大一千六百擔、天隆一千四百擔、德記一千擔、各月期價如下、

	最大價	最小價	收盤價	比較	成交數
十月期	三三·八〇	三三·七五	三三·八〇	小·一五	八五〇〇
十一月期	三三·〇五	三三·九五	三三·〇〇	小·二〇	一〇七〇〇
十二月期	三三·〇五	三三·〇〇	三三·〇五	小·一五	一二一〇〇
一月期	三三·二〇	三三·一〇	三三·一五	小·一五	九六〇〇

▲銀錢行市

幣別	上午	下午
銀幣	七·二九二五	七·二九〇
銀拆	〇·二〇〇〇	〇·二〇〇〇

	上午	下午
江南	六·四五〇〇	六·四五〇〇
廣東	六·二三七五〇	六·二三三五〇
	千	千
銅元	三九〇·〇〇〇文	三九〇·〇〇〇文
衣牌	二·八四三文	二·八四三文
角坯	〇·二四三文	〇·二四三文
貼水	〇·〇四一文	〇·〇四一文

現紗大形平淡
秋銷失望　同行悲觀

昨日現紗市況、大形平淡、客銷零落殆臻極點、同行心思尤屬悲觀、蓋業者所望於秋銷也半奢、不圖今日所得之果如此、其失望也可知矣、全日共僅開五百〇七包、各帮辦去、計四川二百十包、廣東七十包、廈門十包、內地六十五包、蘆州十包、漢口五包、寗波五包、蕪湖五包、汕頭二十包、南洋二十五包、鎭江十包、天津五包、南京十包、烟台十包、雲南三十六包、福建五包、貢價仍平靜、茲將全日開出各牌紗價列下、

（下午市價）

現棉交易銳減
南市出新花二萬餘斤

昨日現棉市亦轉平淡、交易亦大減、到貨計姚花新貨五百七十八包、陳花二百包、南市新花出數二萬餘斤、收價扯四十五元、茲將開出各花價列下、

四、四〇現貨棧交台灣帮進新姚花三〇〇包　價二一、橫濱帮進新姚花二〇〇包、價三四、四〇現貨棧交、橫濱帮進陳姚花二〇〇包價二三·八〇現貨棧交又進陳姚花一〇〇包價三四·〇〇現貨棧交

海外花紗市呈平庸之狀
一微有漲跌…無重大變動一

紐約二十七日電、棉市始因投機家買進而漲、繼因天氣良好而跌、後因一部分空戶抵補再漲、

	紐約掛牌價	合規元價
十月期	一一、六三	四一、〇八
十二月期	一一、八三	四一、七八
一月期	一一、九二	四二、一〇

標粉麥入平定之境
標粉…停市在邇進出大盛　標麥…全日市況不生不死

▲標粉　昨日粉市初開各盤、一律平穩、洋麥來電告小六七角、但本月份因停市在邇、雙方進出大盛、價格因種種環境關係、始終平定、惟遠期有多頭了結及廠方拋售而轉跌、下午開盤後、近期仍祗平分上落、而遠期則賣氣較旺、且有新客出售、故結果須跌二分左右、市況殊覺不振也、

	標粉收市	較前日	標麥收市	較前日
八月份	二·五八七五	小一厘半	停市	無
九月份	二·五四二五	小半分	五·〇四	大二分
十月份	二·五二〇〇	小一分半	四·九九	小一分
十一月份	二·四九七五	小二分	四·九七	小一分
十二月份	二·四九二五	小二分	四·九七	小一分
一月份	二·四九二五	小二分	四·九七	小一分

▲標麥　昨日期麥初開微堅、但各方交易大爲遜色、頗形觀望、緣自本月份交割停市後、均另籌進行方法、且本月份雙方交割計一百十餘車、而驗准極格者祗七十九車、餘下不合格、因此所餘之二十餘車、聞即作價軋直、而九月期麥已入近期地位、當須與現麥並行、今現麥市平、高貨仍須五兩左右、故九月份遂告略升、而十月以下均微小一分、全日市況悉呈不生不死之狀態、交易大稀矣、茲將粉麥市收價比列於下（單位兩）

昨日現麥市平到源不多、廠買尙可開至九千餘包、普通價四兩九錢一分、面麥須五兩關外、

珍眉續有成交
▲但售盤均看低

昨日本埠洋莊茶市、婺源高莊珍眉、英莊錦隆保昌大祥等行、均有進胃、全市業已成交四百餘箱、亦均看低、惟祁甯紅茶、自俄莊停頓以來、並行無人問及、市況萎靡、惟售盤異常多落云、

▲三品紗市

	收盤	比較
九月期	一三三·五〇	大〇·六〇
十月期	一三三·四〇	大一·五〇
十一月期	一三〇·一〇	大·一〇
十二月期	一二六·三〇	平
一月期	一二七·六〇	大·一〇
二月期	一二七·七〇	大·四〇

▲大阪花市

	收盤	比較
九月期	三六·五〇	小·四五

▲大阪現紗

		比較
藍魚牌	一三七·〇〇	小三·〇〇
紅財神牌	一三二·〇〇	小五·〇〇
福島牌	一三五·〇〇	小三·〇〇
三馬牌	一三四·〇〇	小三·〇〇

▲大阪現紗（期）

十月期	一三五·六五	小·二五
十一月期	一三五·七五	小·四五
十二月期	一三五·六〇	小·三五
一月期	一三五·四五	小·三五
二月期	一三五·四〇	小·二〇

▲利物浦棉市

三月期	一一、七〇	小〇五	四一、三二
五月期	一一、八五	平	四一、八五
七月期	一一、〇七	平	四二、三八
十月期	一一、〇一	小〇一	四二、九八
十二月期	六、二一	大〇五	四四、四六
一月期	六、二六	大〇五	四四、八二
現貨	六、三〇	大〇五	四五、一〇
孟買停市	六、五九	大〇二	四七、一九

兜安氏小粒通便丸

此丸金黃其色和平其性功效可靠毫無毒質服無成癮爲近世著名之瀉劑能清潔血液調和肝胃改良面色凡患下列諸症者老幼皆宜服也

崇治　大便不通　嘔噁作酸
膽汁太多　舌苔黃厚
食不消化　口味臭惡
肚臟氣脹　時作噯氣

各埠藥房均有出售

上海江西路七十一號兜安氏西藥公司告白

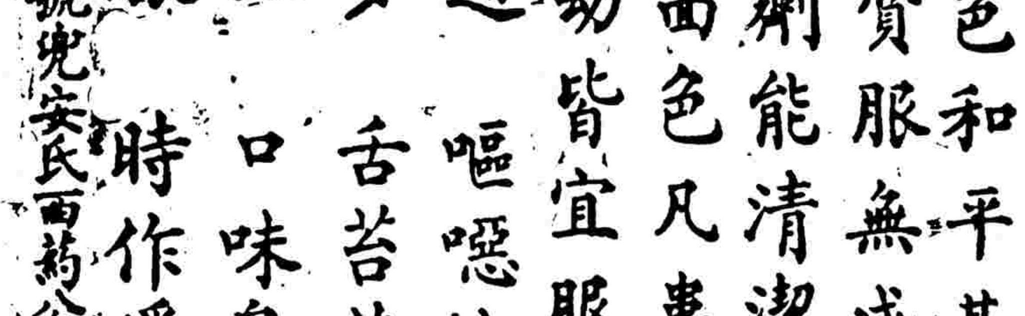

第十屆

世界運動會之籌備(二)

會場各項建築正在進行中 全場可容看客十萬五千人 場內設完美訓練場十五處 與會選手輪船火車可減價 各國特派記者可同享優待

▲會員四十八國

奧林匹克運動會會員、先前祇歐美澳各國加入、會員數亦僅三十餘國、近數屆來、亞洲菲洲諸國、亦相繼入會、現在會員已遞增至四十八國、國名見『各國委員一覽』、不復贅述、

十五訓練場之一(游泳池)

▲決定在美開會之經過

美國於一九二〇年時、即由洛斯安琪爾市之茄倫特氏、於赴比參加奧林匹克大會時、携帶加利福尼亞州之州長市長各商業團體及體育機關之請柬前往、請國際奧林匹克委員會決定以洛斯安琪爾爲下屆大會之開會地點、當時因第八屆大會(一九二四年)已決定在巴黎、第九屆大會(一九二八年)已決定在荷蘭之亞姆斯丹達、故未能接受、惟第十屆大會(一九三二年)之地點、時尚未定、至一九二二年、茄氏被補爲委員、於第一次列席會議時、即力陳在洛斯安琪爾開會之種種利益、一九二三年委員會在羅馬開會、遂一致議決第十屆大會在美國舉行、茄氏又建議開會地點應在太平洋沿岸、並主張以洛斯安琪爾爲奧林匹克市、後經一致通過、美國方面遂着手組織第十屆奧林匹克籌備委員會、並由美國奧林匹克會積極贊助、全國體育機關、亦盡力合作、以期無美不備、爲國爭光、

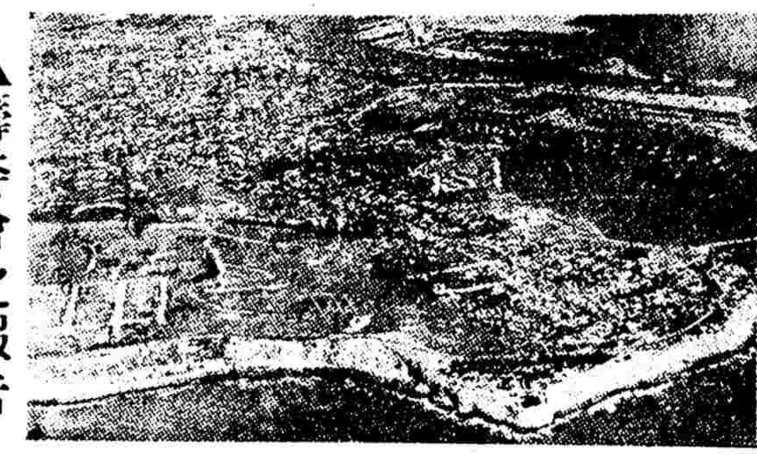

賽艇之河道

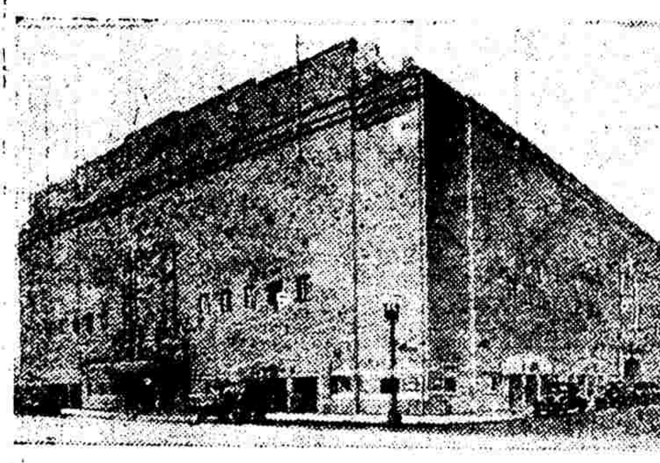

大會拳鬥角力及舉重場

▲籌委會之報告

據第十屆奧林匹克運動會美國籌備委員會之報告、會場各項建築、或正在進行、或已將次竣工、其運動場中之座位、可容十萬五千人、其他各種設備、無不應有盡有、並設完美之練習場十五處、與健身房游泳池等、從事訓練國內之運動員、以期奪得錦標、屆時前往參與比賽之運動員、輪船火車、皆可豫待減費、自歐洲往者、連旅費及三十天之膳宿車費在內、每人不過四百元(美金)、若自太平洋沿岸如中國日本澳大利亞各處前往、可以更省、選手在洛斯安琪爾每日之膳宿及車費、祇須二元、而於其飲食起床方面、仍將力求舒適、委員會與各國所派之新聞記者、亦可享受特價、其籌備之周、可謂無微不至、報告書中、記載甚詳、並附各種照片、建築圖樣、及統計表等云、

馬術及近代五次運動場

▲各國委員一覽

中國爲王正廷博士

國際奧林匹克委員會之現任會長、爲比國拉部伯爵Count de Baillet-Latour、加入各國之委員、自一人至三人不等、其名單如下、

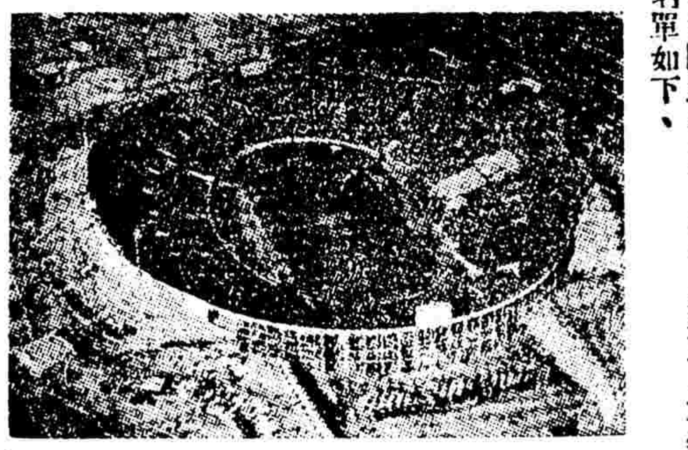

大會足球場

阿根廷　阿爾維亞、阿爾圖、
澳大利　柯勃司、戴樂爾、
奧地利　施米特博士、
比利士　拉部伯爵、藍羅禮是爵、
巴西　白朗弋、夔利、桑都斯博士、
布加利　蔡伯啓古夫、
加拿大　梅里克、白朗
智利　愛文
中國　王正廷博士
柯斯太利加　馬沙
古巴　佛倫格
捷克　耶古斯基
丹麥　尼華爾

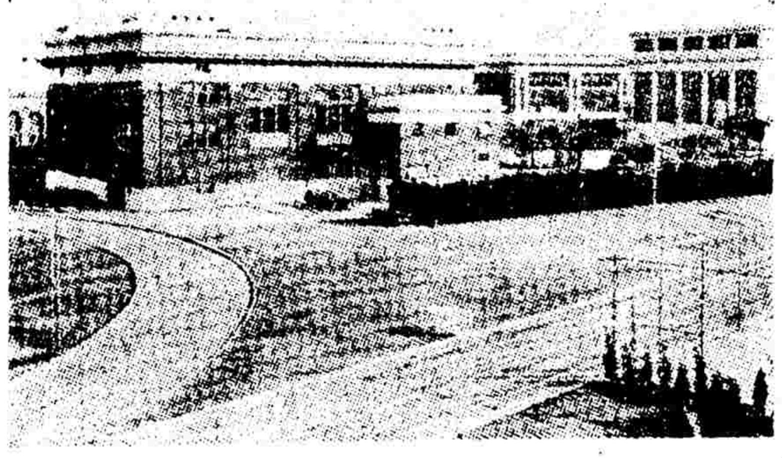

大會十五訓練場之一

埃及　巴蘭那溪
伊索凡亞　愛克爾博士
芬蘭　克洛傑斯
法國　格蘭達、巴利那、克萊伯爵
英國　耿孰希、羅台爾、亞白台
德國　利華爾博士、施佛林爵、霍爾德博士
希臘　亞佛洛夫
戈達馬拉　馬沙
荷蘭　夏洛奧伊男爵
杭杜拉　馬沙
匈牙利　安特拉雪伯爵、摩右
印度　他他
愛爾蘭　凱恩
意大利　孟部、古里米、蒲爪柯諾伯爵
日本　加納治五郎、岸清一博士
拉達維亞　狄門斯
墨西哥　皮司德撲、森洽博士
摩洛哥　維納伯爵
紐西蘭　佛利白
尼圭拉加　馬沙
那威　斐恩蘭
巴拿瑪　馬沙
波蘭　斐那維特
秘魯　羅箔末司基、馬都齊基
葡萄牙　茄西亞伯爵
羅馬尼亞　泊萊其諾
薩爾伐特　馬沙
西班牙　古爾、邦斯侯爵
南菲　諾爾斯
瑞典　羅牛伯爵、愛特司屈郎
瑞士　勃朗奈男爵
土耳其　裴氏
美國　茄倫特、休里爾、茄克
烏拉圭　祈里尼
南斯拉夫　周吉茲、蒲卡博士

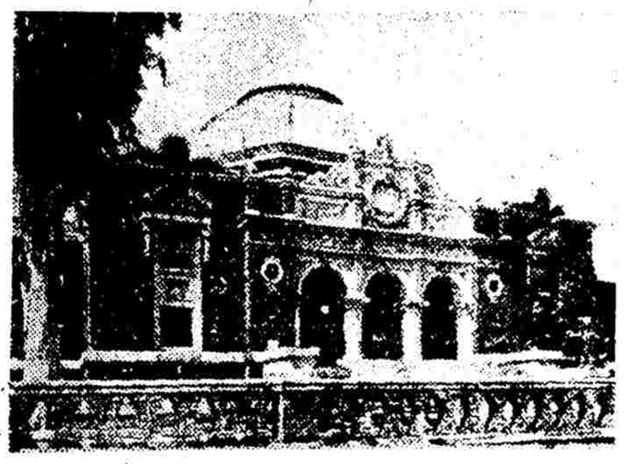

美術比賽館

上海兩大 網球秩序

羅伯杯賽二號開幕 公開雙打一號開幕

上海草地網球會舉辦之國際羅伯杯及公開雙打賽及公開單打等、均將於九月內舉行、除單打須於十五日開始外、其餘兩種錦標賽、業已排定秩序、於月初開始矣、茲將秩序錄下、

▲國際羅伯杯

羅伯杯乃本埠之國際雙打錦標賽、每國祇准參加一組、本屆共有中、日、英、美、及葡五國參加、定九月二日開始、秩序如下、

中國 ┐
　　　├(二日)┐
日本 ┘　　　├(八日)┐
美國 ┐　　　┘　　　│
　　　├(八日)　　　　├ 錦標 日期(?)
英國 ┘　　　　　　　│
葡萄牙 ─────────┘

▲公開雙打賽

公開雙打錦標賽、包括滬上各國好手、本屆有十七組參加、於九月一日開賽、第二週賽爲九月三日、第三週賽定九月六日、複賽則於十日舉行、決賽日期未定、已排定之秩序如下、

林寶華·邱飛海　對　納·憲·福勃斯··
白倫士·米亞司　對　葛拉漢·漢恩士··
卡那凡洛、柯拉沙　對　懷愛德·史篤克·
麥克唐尼·史密斯　對　柴夫孟諾夫、許尼賓與余田光、劉鏗組之優勝者、
江道章、顧兆佳　對　葛梯雷斯、利拉、
松永　對　卜德、史規亞、
町田、北尾　對　利貝爾、華雷斯、
利德、麥達　對　依克福特、茂洛、

扶輪杯決賽

今日下午四時半起 在中華網球場舉行

上海萬國網球扶輪杯賽、於今日下午四時半起、在中華網球場決賽、競奪錦標者爲中英兩國、吾國選手爲林寶華與邱飛海、英國選手一爲惠特、另一人未定、查惠特爲昔日海上名將、今番與我國林或邱交戰、諒必有一番佳妙表演也、

萬國商團 華隊抽出年賽婦女彩賽員

本埠萬國商團中華隊、於本月三十一兩日、舉行年賽、附有婦女彩一種、專供本國婦女之競標、本年報名者、尤較往年爲踴躍、至二十七日截止、計售出二百六十六號、下午五時、該隊司令部即抽定代射賽員之名號、披露於后、

▲有此記號者爲第二次抽出之賽員

○有此記號者爲第三次抽出之賽員

婦女姓名	代賽員
張慧貞小姐	▲袁儀桐
費瑛小姐	○朱廷俊
諸棣江夫人	▲陳月秋
諸文波小姐	▲朱廷俊
周增儀小姐	張亦甯
周增儀小姐	○陳公保
徐通浩夫人	萬秉良
徐通源夫人	▲黃啓勛
徐紹棡夫人	魯少飛
徐紹棡夫人	▲施秉珪
徐月娥小姐	▲周墨林
徐紈棠夫人	○趙纘古
徐梅儷小姐	施家傳
包容初夫人	○陶立培
施老太太	▲劉明善
施春娥小姐	周慶恩
姚夫人	蔡福康
李小姐	陳月秋
蕭斌夫人	王汝穀
蕭斌夫人	劉明善
顧情小姐	○余綱恩
林德馨小姐	謝宏
林德昭小姐	○魯少飛
林德音小姐	▲王桂甫
蕭碧澄小姐	○鄒友仁
薛錦國小姐	▲張世豪
李駿孫夫人	王者香
李留孫夫人	▲茅漢卿
李竺孫夫人	○朱立德
劉碩甫夫人	張世澤
王汝穀夫人	○張吉甫
王金鳳[illegible]女	▲張公祺
施春娥小姐	▲袁志鴻
施文韶女士	▲葉伋千
施文韶女士	○徐紹康
藍癸庠夫人	李守白
王雲燕小姐	趙鍾毓
張取法夫人	○張鑑清
丁寶珍小姐	○王維善
談聞聲小姐	○李應南
謝宏夫人	魏琦
張月影小姐	○茅漢卿
徐通海夫人	▲張亦甯
張師曜夫人	奚軼吾
胡韻新夫人	伯陽
胡銘樹夫人	▲張吉甫
蔡玉小姐	○袁志鴻
黃菊生夫人	▲胡德資
黃秉珍小姐	○張其祥
李炳夫人	楊頤生
李夫人	○華成豪
李夫人	○嚴士珍
李夫人	○黃可達
李夫人	▲朱鴻傑
黃企聲夫人	▲徐斌奎
包麻貞女士	▲王龍文
江輔臣夫人	卞紹台
江孫娟小姐	▲丁錫堡
黃可達夫人	金慶霖
黃可達夫人	○徐子謙
黃可達夫人	○王者香
黃可達夫人	○徐子峻
黃可達夫人	劉世坤
黃可達夫人	▲劉惠銘
王夫人	▲張其祥
王夫人	▲楊觀
王應秀雲女士	徐紹棡
王應秀雲女士	▲姚良甫
王應秀雲女士	○周墨林
王應秀雲女士	周昌善
王李秀英女士	○黃菊生
王李秀英女士	▲高崚直
王玉蓮小姐	○沈純祖
王玉蓮小姐	▲金慶霖
王玉蓮小姐	鄒友仁
王玉明小姐	○陳克英
王玉明小姐	黃可達
王玉明小姐	▲陸振廷
趙根林夫人	陳棠祥
趙斌夫人	○施家傳
曹思勤夫人	高崚直
曹源潔小姐	陳時俠
鮑成錦夫人	○黃明高
鮑競志小姐	吳光華
黃國華夫人	○吳宗愷
黃湘娥小姐	朱祥美
崇德新夫人	趙綱吉
崇德齡小姐	○葉伋千
李國珍小珍	▲黃金聲
姚廷猷夫人	陸振廷
姚廷猷夫人	丁錫堡
嚴珠會小姐	黃寶良
嚴珠實小	▲徐紹康
陸廷夫人	▲朱耕莘
邵謀道夫人	祝榮慶
祝榮慶夫人	王志仁
祝榮慶夫人	張吉甫
祝榮慶夫人	▲陳公保
祝榮慶夫人	▲劉懷德
祝榮慶夫人	○汪庭坪
祝榮慶夫人	▲邵守之
祝榮慶夫人	○徐德文
祝榮慶夫人	張仁明
祝榮慶夫人	▲陳克英
蔣葉其新女士	湯公賛
蔣葉其新女士	陳文龍
蔣葉其新女士	曹思勤
蔣葉其新女士	▲吳光華
蔣葉其新女士	○周昌美
蔣葉其新女士	譚鑑江
蔣葉其新女士	○趙鍾毓
蔣葉其新女士	鮑成錦
蔣葉其新女士	茅漢卿
蔣葉其新女士	▲鮑成錦
王者香夫人	○邵守之
王者香夫人	黃國華
徐子謙夫人	潘志傑
李嘉寶夫人	○張仁明
夏秀娟女士	何楚翹
劉明善夫人	周維新
劉明善夫人	汪庭坪
汪鴻孫夫人	▲何秉誠
汪鴻孫夫人	蕭斌
汪鴻孫夫人	▲劉世坤
沈老太太	▲魏琦
沈老太太	胡毅孟
朱鶴鳴夫人	▲劉世坤
朱鶴鳴夫人	▲曹思勤

(未完)

教育界

假冒教科宣傳過激刊物 教部防止

教育部據商務書館呈、爲冒用該館發行教科書名義、宣傳過激刊物、請通令明辨、以免貽誤、特訓令各省市教育廳局云、案據上海商務書館股份有限公司經理李宣龔呈稱、竊敝館於本年六月間得廣鎔敝分館報告、在東陽縣縣立中學收到共黨刊物一册、封面上冒印敝館新時代國語教授書第四册小學校高級用、並捏署民智書局選寄字樣、當由該校呈報縣政府備案、嗣於七月間、本埠又發現同樣刊物、敝館當即函呈上海市公安局緝核在案、茲接南京敝分館報告、首都衛戍司令部行文禁止敝館出版之新時代國語教授書發行、旋又接漢口敝分館報告、奉陸海空軍司令部訓令略開、商務印書館出版之國語教授書係反動刊物、應即禁止發行等因、伏查此類冒名封面印寄之刊物、其內容文字、及紙本厚薄、完全不同、一經翻閱、眞僞立辨、設因此誤會而將敝館經大部審定之課本、貿然查禁、不特是非不明、抑且於教育事業、影響甚大、現在雖經敝分館分別具呈辨明、但各學校聞此禁令、或將誤會不敢採用、文化前途、豈堪設想、爲此具呈懇請大部通令各省各機關注意辨別眞僞、以免誤會而維教育、不勝感禱待命之至」等情、據此、查該館所呈各節、尚屬實情、除分令外、合行令仰該廳切實辨明該書內容之眞僞、分別查禁、以免誤會而資採用、是爲至要、此令、

初等教育概況與義務計畫 教部調查

教育部前製定初等教育與義務教育之調查表分發各省市教育廳局、限期填報、現除浙江湖北江西寧夏四省教育廳與天津市教育局填報外、餘尚未填報、教部昨特訓令未填報之各省市教育廳局云、案查本部前爲調查初等教育及義務教育之實況起見、業經頒發初等教育概況調查表、義務教育計畫調查表、及填表須知、並於本年五月令催如期填報各在案、茲逾限已久、該廳仍未將前項表格填報本部、十八年度已經結束、特此重申前令、仰自文到之日起一個月內、儘先將初等教育概況調查表填就呈部、毋再延誤、此令、

教部派員出席全國內政會議

全國內政會議、定十月一日在京開會、教育部已派司長顧樹森、科長吳研因彭百川爲與會代表、昨由教部函達內政部說明已派代表、屆時出席云、

京市教育近訊

京市市立學校教職員、爲新預算未公布、呈請教局核示辦法、茲聞新預算已經市府通過、教局方面以支配數目、尚未算清、故延未公布、但市府既已通過、自不成爲問題、又局長接事後、局內學校教育科長夏承楓、因專任中大教育學院課務、決意辭職、(一聞夏任劉平江局長時已辭職、未能解決)局方以股主任郎奎第暫行代理、對於夏之辭職、迄未批准、亦未派繼任之人、此外總務股派胡拔南爲主任會計、庶務略有變更、其餘各科各股職員之去留、迄今未有表示、市校則添聘兩校女校長云、

京市中小學校長 挽留夏承楓

南京市教育局主持學校教育之科長陳祖琴以後、以夏承楓爲最有成績、月洽輿情、前以將就聘中央大學教育講師、當局長更動時期、提出辭職、劉前局長未予批准、俾給假一星期、張忠道局長蒞任後、夏又提出辭意、京市各校、咸以夏去影響京市教育甚巨、於昨日假昇州小學開會議決、除選派代表面留外、並懇切陳詞、呈請張局長挽留云、

松江中學已開學

江蘇省立松江中學、自念九日起辦理學生入校註册事宜、已於二十八日開學、新聘教職員俱屬知名之士、在過去一學期中、軍事教育訓練總監部視察、認爲全省第一、校長陳敬　教官甘雅南均榮記大功　次、全省中校國語演說競賽、亦獲有相當地位、本學年尤力事刷新、勵精圖治、教務主任姜子榮、祕書凌樹勛、訓育傅謙之、指導薛競等、佐助得力、又該校校友會亦已成立、選定俞人治等九人爲執委、孟邦人等五人爲監委、已開始工作、將來對於母校、必有一番貢獻也、

交大暑校過訊

交通大學上海本部、本屆仍辦暑期學校、與生甚爲發達、計入學及預科報名者逾二百人、自七月十日起至本月二十一日止、歷時不輟、實足上課八星期(二星期日照常上課)現正舉行休業試驗云

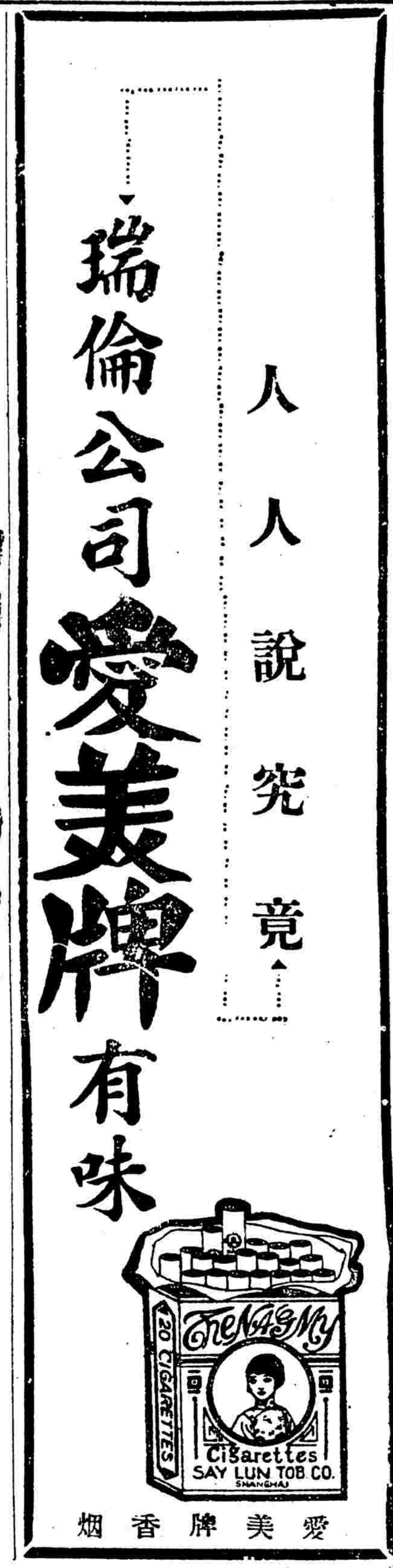

剷共討逆祝捷大會
今日在公共體育場舉行
同時舉行游行大會

本市市民因閻馮汪三逆、勾結共黨、禍國殃民、中央討逆軍事節節勝利、不可不有熱烈表示、故籌備一擴大之剷共討逆祝捷市民大會、各情已迭誌本報、茲聞大會已定今日(二十九日)上午九時在南市方斜路公共體育場舉行、會場已由市黨部秘書處事務科佈置就緒、場中置台三座、中爲司令台、左右爲總指揮台、總糾察台、沿場四週、滿佈剷共討逆祝捷標語、至爲觸目、大會及市執委會所備宣傳品、亦頗豐富、計有剷共討逆祝捷特刊、大標語、紅綠小標語、告民衆書、告同志書、傳單口號多種、市民連日往市民訓會報到參加者約在十萬人左右、大會職員、(主席團)潘公展、俞鴻鈞、熊式輝、陳君毅、王延松、楊清源、后大椿、(總幹事)葉爲怡、(總指揮)杜剛、(副)黃謌、(總糾察)蔡洪田、(副)李錚、(司儀)許也夫、(紀錄)黃香谷、周寒梅、遊行程序如下、(甲)遊行隊伍排列秩序、㈠軍樂隊、㈡總副指揮、㈢軍警、㈣婦女團體、㈤學生團體、㈥工人團體、㈦各機關、㈧黨員、㈨總副糾察、㈩軍警、(乙)遊行路由、會場、大吉路、蓬萊路、中華路、老西門、民國路、老北門、新北門、小東門(散)(注意)浦東滬西南市遊行民衆至小東門散開北遊行民衆至新北門折回、

討逆・・剷共・・祝捷・・

在國民革命軍統一全國中央準備開始訓政的時候、忽然有閻馮軍閥的叛變、這眞是一件使我們痛心疾首的事情、自從他們叛變後、西北人民、陷於水深火熱之中、痛苦萬分、自從他們叛變後、舉國騷然、我們的訓政工作、就無從進行、他們是黨國的罪人、他們是革命過程中的一羣妖魔、我們要奠黨國於磐石之安、要使革命事業不半途而廢、我們首先就應肅清他們、尤其是他們的大頭目、這一次叛變中的主動者、閻錫山、馮玉祥、汪精衛三逆、他們三個人是狼狽爲奸的、他們的主義是叛黨禍國主義、他們嘴裡、雖然是說着「禮讓」、「禮讓」、「但他們儘是在巧取豪奪、賣黨賣國、他們雖然是整天在喊着「一切利益歸於民」、但是實際呢、苛捐暴稅、多如牛毛、在他們統治下的同胞、敢怒而不敢言、都在萬分熱忱的企望着我們中央軍的到來、最近他們又組織所謂擴大會議了、言論荒謬、行動乖張、假革命之名、行賣國賣黨之實、其人格之卑鄙、手段之齷齪、已達極點、綜其罪惡、難以罄述、同胞們、「擒賊先擒王、」他們三個人是這一次叛變中的主動者、是現在西北逆軍的大頭目、倘若沒有他們三個喪心病狂寡鮮廉恥的人、這一次叛變、決不會爆發、所以對於他們三個人、我們應夙夜匪懈的首先予以討伐、從前晉朝有一個叫周處的、曾經除過三害、我們現在應該起來剷除革命過程中的三害、

除了討逆以外、我們現在的第二步的工作、就是剷共、共產的不適合於中國、這是誰都知道的了、因爲中國現在根本沒有大資產階級、產業落後的國家、絲毫沒有實行共產之可能、但是現在卻有許多盲目的青年、沒有認識這一點、卻跟着無祖國的蘇維埃政府亂喊亂跑、他們拿了他們主人的錢、到他們本國來拚命搗亂、辦雜誌、發傳單、無所不至、以冀淆亂一般青年農工的視聽、起而作破壞黨國殘殺民衆的工作、最近更變本加厲、乘本黨討伐叛逆的時候、實行暴動、這一次長沙的叛變、和南昌社會局長共產黨員熊國華陰謀的暴露、就是一個很明顯的例子、長此以後、危險萬分、瞻念前途、不寒而慄、同胞們、爲黨國前途着想、爲你們本身的幸福着想的話、倘若你們是願意做一個熱血男兒的話、你們就應毫不猶豫的起來、剷除他們、「屏諸四夷、不與同中國、」終究是會魔鬼遇了陽光、終究是要消滅的、冰山到了春天、終究是會融化的、有主義的軍隊、遇到了烏合之衆、終究是會高唱「凱旋之歌」的、現在我們堂堂之旗、正正之陣的革命軍隊已經是在預備進凱旋之門了、據最近確實消息、泰安已經是克復、濟南的敵軍已經是剷除殆盡、長沙的共產黨也已經是聞風遠遁、同時津浦隴海線又獲得了偉大的勝利、轟動一時的擴大會議、現在已經到了迴光反照的時期了、叛逆者內部的衝突、更是非常激烈、閻馮汪三逆、都是在同床異夢的各執一是、看罷、他們的崩潰是不成問題的了、他們自己的墳墓、早已掘成而準備入葬了、在這酷烈的署天、前方的健兒、都在拚命的殺賊、同胞們、我們在後方、應該團結一致的作他們的後盾、起來、我們高呼、打倒叛黨禍國的汪精衛、打倒殘民以逞的閻錫山、打倒賣國殃民的馮玉祥、剷除殺人放火的中國共產黨、中國共產黨是民衆唯一的敵人、肅清欺騙農工殘殺民衆的中國共產黨、慰勞前方勞苦功高的討逆將士、慶祝前方討逆將士勝利、中國國民黨萬歲、國民成功萬歲、中華民國萬歲、

中國國民黨上海特別市黨部宣傳部

今日辛丑國恥紀念
爲我國屈服於鴉片戰敗之日
拒毒宣傳民衆已極努力
拒毒工作亟盼當局實施

今天爲鴉片戰爭南京和約國恥紀念日、業經上海特別市黨部宣傳部中華國民拒毒會聯合籌備、本定今日上午在市黨部大禮堂舉行紀念大會、後因與市民大會時間抵觸、特延期舉行、中華國民拒毒會擬具紀念辦法通告全國拒毒團體遵照舉行外、今天特發宣言如次、

▲拒毒會宣言　八月二十九日是中國因爲外交失利、屈服于鴉片戰敗的城下之盟、受英帝國主義者、強權暴力的壓迫、在南京定下了辛丑條約的日子、屈指算來、到了今日、已是第八十八週年的紀念了、我們回溯起來、不得不發出滿腔的憤懣、爲我同胞作一誠懇的忠告、原來前清道光年間、我國朝野人士、鑒於雅片的禍害、鬧得家破人亡、紛起反對、清廷隨卽下令嚴禁、當時的雅片、都是英國人由印度運來、先到廣州、然後運銷各地、清廷便派最有魄力的林則徐、爲兩廣總督、當卽將英商所有雅片二萬零二百八十三箱、全數焚燬於廣州的虎門、英人那肯甘休、便派兵艦攻打我國沿海一帶、林公抵禦有方、而清廷嚇壞了、趕忙把林公免了職、和英人講了和、並定了這喪權辱國的南京條約、那條約的內容共十三款、種種無理壓迫、自不用說、而內中最重要的有下列三點、㈠開放廣州福州廈門寗波上海五口、予英人通商、並設領事、㈡將香港一島割讓與英國、㈢賠償雅片損失、軍費損失、計二千一百萬元、就此以後中國民族、隨整個淪入於萬劫不復之地、各帝國主義者、從此知道中國之可欺、便不約而同的、向中國到處尋釁、繼續的定卜了一大批的不平等條約、所以這個南京條約、實是我國外交失敗的第一次、也就是我國的第一個國恥、也就是中國第一次的賣身契、因爲在鴉片戰爭以前、外人都不明瞭我國內部的眞相、還存畏懼之心、不敢公然侮辱、受了鴉片戰後、南京條約成立、國內的腐敗畢露、外人便無所顧忌、以有例可援、爭相宰割、弄到我國無翻身的餘地、我們試一想到這次的南京條約、怎能不痛心疾首呢、到了今日、列強各國對於中國、已由政治侵略、進而爲經濟的榨取、而由這南京條約所產生下的種種不平等條約、卻還是繼續的保存着、試看造此開端的外國鴉片運華、甚而至於麻醉藥品的多量入華、那一次不是藉租界地和領事裁判權爲護符、繼續的縱毒禍華、飽奪我國民之資財以去、我們處此不幸的境地、除了萬衆一心的抱定廢除不平等的條約以外、我們還不要忘了拒毒的職責、因爲造成這條約的雖是英國、但若不是我國民衆的無知識、致上了英人縱毒大當、英人也決不會無緣無故來開戰的、現在鴉片麻醉藥品流毒中國的利害、遠過於八十八年以前、我們應該促省民衆根本覺悟、歸合的拒毒、方才不負今日紀念的意義、

金利源案
公斷仍未開始

招商局金利源碼頭、與三德堂租約交涉一案、前用外交方式、將法律手續、移轉而爲公斷之進行、詎三德堂方面公斷員之意見、仍屬執行法公廨判決之進行、招商局公斷員高朔律師、因於昨日下午四時半、往訪法總領事甘格林仍請從中幫忙、完全放棄法公廨之判決、改而爲修約續租之公斷、法領允爲竭力向三德堂婉勸、惟甘格林氏、因法公董局、將於五時一刻開董事會、必須前往出席、因而未及暢談、相約於今(二十九)日下午四時、再行會晤、對於公斷之範圍、及開始公斷之日期等、將可作一度較有進步之磋商云、

慰問九師傷兵
蔣鼎文派員來滬

國民革命軍陸軍第九師蔣鼎文部自參加討逆以來、轉輾魯豫、死亡頗多、該師師長蔣鼎文對後方療治之負傷官兵、深加憫念、特派秘書兼戰時宣傳隊長蔡夢生、副隊長孫近聞等、攜帶文字物品、來後方分途慰問、蔣蔡孫兩專員業已由杭過滬、將沿滬寗線向長江各埠後方醫院逐一慰問、

青島電報直達
昨日上午起接通

自國軍克復濟南、津浦電線次第修復、本埠四川路交通部電報總局直達青島電線、亦於昨日(二十八日)上午接通、凡拍發青島電報十餘分鐘卽可遞到、較之昔日之由繞道烟台者、快捷多多、查本埠青島電信通訊、直達者祇中國電報局一家、猶之拍發大連電報、祇中國電報局爲最敏捷正確云、

筆墨不准免稅

市商會前據筆墨同業公會呈請、將筆墨免稅、經轉呈財政部後、茲已接奉財部批復開、呈悉、查筆墨一項、本非純粹教育用品、不能與書籍相提並論、其於教育上有關係者、如紙張印字油墨等、種類甚多、現均照徵關稅、至土布免稅原案、亦僅指應徵之內地稅厘而言、其由海關所徵之出口稅、並不在免徵之列、所請免徵筆墨關稅一節、礙難照准、仰卽知照此批、

日華紗廠工潮
市政准予仲裁

日華紡織廠工人罷工一案、自社會局據日華紡織工會報告稱、細紗間工友、突於七月十九日一致怠工、請予核辦等情、當由局派員調查、據查復稱該廠分第一第二兩廠、每廠各有工人二千餘、怠工原因、㈠因工會執委不盡職務、㈡因工人提出條件廠方不予接受、關於工會職員部分、已由市黨部於七月二十二日委派整理委員七人、至細紗工人要求條件、共有三項、㈠每人每日各米貼一角、㈡星期日夜工停做、㈢工人告假至發工資時應得工資、廠方不扣延、經該整理委員會、會同市黨部代表吳家澤、一再與日華廠人事股長尾川會談、結果以該廠態度強硬、絕無商量餘地、無法解決、現已由社會局呈報市政府、提付仲裁、茲聞市府已將該案准予仲裁矣、

張惠長來滬
日內晉京往前方

軍部航空署長張惠長前往膠濟路指揮空軍參加討逆、現以該路軍事業已結束、當奉蔣主席電召商洽要公、特於昨日上午由青乘輪抵滬、約日內晉京、轉往前方請示一切、

海員加薪條約簽訂
本月起每人加四元
明年三月起加二元

海員要求加新問題、自經上海航業公會、中華海員工業聯合總會、兩團體幾度協議後、昨日業已雙方簽訂合同、圓滿結果、據航業公會主任陳伯剛君、語國聞社記者、年來生活日高、海員每人每月所得、入不敷出、且薪食已有九年未加、而平日工作亦尙稱努力、目下航業界雖在凋零時期、在事實上談起、實有勉予增加之必要云云、茲錄昨日簽訂之合同於下、

▽合同　立協約中華海員工業聯合總會、上海航業公會、茲將加給海員薪食案、雙方議定條件、訂立協約如後、計開、第一條本協約因今年米價日高、海員生活爲難、依照勞資雙方團體多次協議之結果、而訂立之、第二條上海各輪船公司所雇用生火水手管事(管事部人數由公司規定之)三部海員概由該管公司、自中華民國十九年八月一日起、每人每月加給薪食十足通用國幣四大圓、同年七月所給米貼國幣二大圓取銷之、第三條各公司仍於中華民國二十年三月一日起、再加給前項各部海員每人每月薪食十足通用國幣二大圓、前後共計加給薪食每人每月國幣六大圓正、第四條此後各輪船加收客貨水脚、海員總工會及各地海員分會、倘有協助之可能、或必要時、當盡量協助之、第五條本條約由中華海員工業聯合總會及上海航業公會簽訂、各執一紙存照、第六條本協約自簽訂日實行、立協約人、中華海員工業聯合總會主任委員趙植之、上海航業公會主席團委員虞洽卿、袁履登、沈仲毅、中華海員工業聯合總會上海分會指導員王永盛、中華民國十九年八月念八日、

市商會常務會

市商會昨日下午、舉行第九次常務會議、到委員王曉籟、王延松徐寄廎袁履登等、王曉籟主席、行禮如儀、討論各種議案、茲錄其議決案如下、㈠討論貝委員淞蓀因出洋考察、請辭執行委員案、議決挽留、所有公斷處主任職務、請葉委員惠鈞暫代、㈡討論商務科查復貿豐公司及鎮臣行請求入會案、議決依法不能入會、㈢討論財政部請推監視公債抽籤代表案、議決推王延松委員代表出席、㈣討論陳列所呈報遺失電筒案、議決令原負責人賠償、㈤討論陳列所各項未決欠款結果案、議決准予核銷、㈥討論裘晉雲卿請辭財務科主任案、議決懇切挽留、㈦討論提倡國貨委員會提出該會組織大綱暨陳列所辦事細則請核議案、議決交祕書簽具意見後、核議、㈧討論陳列所幹事林賀茂請准給青島國展會徵品車費案、議決不准、㈨討論本會職員保舉案、議決分別通過調查、

要人之行踪

交通部長王伯羣、外交次長李錦綸因有要公、均於昨晚乘京滬夜快車來滬、准今晨七時抵站、又教育部長蔣夢麟昨乘午快車離京、已於下午九時許抵滬、

招商總辦改委說
外報傳虞洽卿有意接充
蔡培今晚由京返滬

大晚報載、據本埠政界中人稱、招商局總辦一席、有改任工部局華董、三北公司總理虞洽卿之議、虞氏於二十七日晚偕代理總辦蔡培赴京、聞將接洽此事、據本埠航業界側測、認爲虞氏已有允就之意、按當兩星期前國務會議討論招商局總辦繼任問題時、虞氏之名亦經提出、但恐其事繁不克兼顧、故決定陳希曾、現陳既辭不就職、遂又轉而注意於虞、而虞爲三北輪船公司總理、富有經驗、且與銀行界聯絡有素、若任此職、殊極相宜云、

新聲社云、招商局代理總辦蔡培、以際此軍事時期、軍事運輸、極關重要、該局以前關於軍事運輸、統歸營業科兼辦、自蔡氏履任後、特委定史維俊爲該局接洽軍事運輸專員、以免遺悞戎機、史君已到局任事多日、又新委祕書錢鄉奎君、亦於昨日到局接事、聞蔡總辦晉京請示局務、定今晚由京返滬云、

華商捲煙大打擊
河北等省仍未准運銷
對外烟侵略又無辦法
捲烟業請願未得結果

財政部捲烟統稅處停止華洋捲烟運銷河北等省、並勸令英美津廠、暫爲閉歇、卽日停製、以維統稅制度、而杜絕非法誅求、及本市華商捲烟廠、迭據津分公司先後函電報告、英美烟公司將存棧烟件二萬餘箱、由經理家納稅撥售、陽揭抗稅之幟、陰行壟斷之實、致激動公憤、經由該會議推代表赴統稅處請示補救辦法各節、已迭誌前報、茲聞該會代表等、於二十五日赴稅處、由程汪兩處長暨董秘書接見、代表等詳述英美烟公司事前計劃、津電詳情、應如何辦法、以補救華商、並痛責英美華職員沈崑三、所表示該公司之僞態度、竟敢甘冒不韙、摧殘同類以邀功、程處長據報之下、對于英美如是舉動、認爲未曾慮及、殊表歉忱、允於次日傳詢該公司代表、再行核辦、屆期該公司代表沈崑三到處與議、作種種絕無其事之辯白、並稱將來津稅事了、津廠開工、當俟華烟第一批到津、再行同時完稅發貨、俾得同一步調、以免先後參差、又允俟回報公司後、當致函華商烟公會、以資徵信等語、至程處長等、以公會代表報告各節、祇憑電信、碍難核辦、討論結果、着該公會與英美公司雙方派員赴津確查具報、以憑處理、茲聞該公會推定翁光天君爲代表、於今日首途北上、此事究竟如何眞相、似不難水落石出、但英美代表允致該公會徵信之函、迄未送到、恐又將逞其狠毒之心、使人墮其術中、而該公司津方數萬箱存烟、一經稅事妥協、必將抵瑕蹈隙、乘機猛進、是則華商捲烟營業、又受一重莫大之打擊矣、

工商管理協會
研究推銷絲棉等物

中國工商管理協會專門委員會推銷組、於昨日下午五時十五分、假座聯華總會、開第一次研究例會、討論研究問題、與進行方法、當經列兩項爲該組研究大綱、㈠調查中國現行推銷方法優點與缺點、㈡研究最近推銷商品之科學的方法、並議決以絲繭紗棉麪粉諸商品爲第一期之研究要目、當經公推王曉籟何德奎兩委員擔任研究絲繭推銷問題、榮宗敬徐新六兩主任擔任研究紗棉麪粉推銷問題、至七時始行閉會、

外輪公司
要求減輕堆運費
萬國商會開會討論

江海關公佈增加堆運貨費新章、定九月十六日實行、各國輪船公司因此事關係重大、曾紛紛函請萬國商會(卽和明商會)開會討論、該會已於昨日召集臨時會議、討論辦法、結果徵集各國輪船公司意見後、再行召集輪船公司代表會議、多數意見、擬要求酌量減少費用、以恤商艱云、

江浙絲織聯會
呈請限制繭行

江浙絲機聯合會、日昨具呈江浙農建兩廳、請切實限制繭行、略謂查絲綢爲我國首屈一指之重要實業、而蠶繭又爲織造絲綢之主要原料、該項事業之興衰、關係國計民生者至爲密切、年來各國產絲綢業、因受種種壓迫、致漸呈慘落之象、而兩省繭行林立、洋商競收原料、以致繭絲日少、織綢原料驟缺、故綢業實陷於兩面重圍之中、因有江浙兩省劃定九舊府屬爲繭區之規定、在繭區內、除原有繭行繭灶外、概不准擅自添設、誠爲保護國綢之良策、奉行以來、相安無事、乃迄今日久玩生、弁髦法令、繭行日漸增多、禁令視同虛設、原料沒收殆盡、旣缺且貴、工業停頓、國綢將亡、此敝會所由一再懇請重申禁令、以挽綢業頹勢者也、迫切陳詞、亟待援繫、伏乞鈞廳查照前案、迅予重頒禁令、通飭各縣、切實監督施行、藉得救濟絲繭而奠國本、不勝惶悚待命之至、並候訓示祇遵、實爲德便、

越界路內電話
交部準備取締

滬租界電話權交涉會由交通外交兩部協商後、交部以該項交涉、不能積切進行、決將本埠南市閘北浦東等處及由華洋公司依工部局越界築路線內裝設之電話、以主權收回自辦等情、昨日記者復至上海電話總局徵詢、據聞該局對華洋公司越界設置電話、早已呈部核辦、且依電信條例、如租界通至華界、例須經兩方之允可、並其線路亦必須先經華局總機接轉、方爲合法、茲有未經華界電話局允准、而擅自設置者、近該局迭派督察員嚴密調查、以便交涉、至於浦東一隅、該局已在積極進行分局、並勘定局址於爛泥渡、一俟築竣通話、卽須將該處所有華洋電話一律收回、嗣復據該局人言、華洋公司在越界線內設置電話、其侵我主權、無可諱飾、至將來取締接轉、亦理所應然、固無所謂收回、亦無所謂交涉也云、

市商會請取銷
帶徵煤業庫券

本市商會爲煤業帶征二成庫券、煤商一致反對、應改由該業認購勸募、昨特呈市府請予轉呈取消、並飭公安局勿強制執行、以維商業云、

中日航空
明年一月開業

日本航空運送公司、前呈請日本代理公使重光葵、轉請王外長核准舉行上海福岡間、國際航空運送、經王外長核准後、曾往返試驗飛行數次、成績尙佳、該公司現已撥出巨額資本、向川崎造船所、定造水上飛行機兩台、計五百匹馬力、預定九十月、可以竣工、年內再行試飛數次、幷佈置一切手續、明年一月起、卽將正式飛行營業、除運貨外幷將搭客、每機有座位十二、自上海飛至福岡、確定時間、需八小時云、

市財局
組織討論會
擬定規則呈府

市財政局長唐乃康、爲謀財政改良進展起見、特提出局務會議組織財政討論委員會、並擬定規則、經第一七次會議通過、昨已具呈市府備案、聞俟奉令核准後、卽將延聘財政及經濟專家爲委員云、

無線電
夜信暫停收發
自九月一日起

交通部無線電管理局前以各電台夜間報務、不甚繁忙、特利用空暇時間、收發國內夜信電報、以便民衆通信、現因業務日增、各電台來往各報、異常擁擠、對于收發夜信電勢難兼顧、已奉有部令、自九月一日起、暫行停辦、

荷屬保險公司
殘害華工交涉

中華海員工業聯合總會、昨據海員陶阿桂報告被荷屬殘害身體、及不給養老金情形、特呈國民政府外交部轉飭交涉文云、案據職會會員陶阿桂投稱、前在荷蘭N y ROFROMS OHEDLOYD公司之GBBEKERK輪船充任副加油工作、領有外交部十八年一月二十五日所發已字第一一九號出國護照、及船上證書與保險單等項文書、不幸同年四月十七日上午三時三十分鐘工作失足、跌下梯旁、致傷右膝、當入英國HTLL地方之醫院調治、所需醫藥等費、雖由保險公司(有單)支給、惟照保險公司章程、凡廢疾而不能作工者、須養至病亡或其兒子年在十六歲以上爲止、如返原籍、要按季給予撫養金、例定每日荷銀四盾、(現約合華銀五元)阿桂曾照例請中國領事(駐阿姆斯特達姆)交涉四次、幷到領事館詢問領事、謂公司云傷已醫愈、現患足疾係因有毒等語、阿桂乃延皇家醫生三名驗明無毒、隨由該公司運動該醫生用玻璃管插入背脊、吸出黃水、至三星期不能凝食、窺其意思、係欲致阿桂於死地、當時該醫生飲之以藥、阿桂見其不懷好意、拒不敢服、迺將此藥留存作證、現阿桂祇願照例請領養老金、藉延殘喘、感激無涯等情、附護照證書保險單共三紙到會、查該陶阿桂出國備工、手續甚爲完備、因公致成廢疾、見狀殊爲可憐、該保險公司祇爲不給養老金之私圖、便施以惡毒手段、慘無人道、無以過之、倘置之不理、則我國僑外華工、將無噍類矣、據稱前情、理合備文並摘抄附件一併呈報鈞部、仰祈鑒核、轉飭駐阿姆斯特達姆領事嚴重交涉、照例給該陶阿桂養老金、以保華工、而維國體、如何之處、尙候批示祇遵、

團體消息

▲上海郵務工會　前日開第四十一次執行委員會議、主席朱學範、討論事項、㈠北平天津來電詢問滬局人員臨時補助費及臨時津貼情形如何辦理案、(議決)函復外、幷將十項懸案解決經過詳細函復、㈡凡本會會員加入各種比賽時、不得代表其他團體出席比賽、違者以破壞本會紀律論請公決案、(議決)通告全體會員一致遵守、㈢本會十項懸案緊急費用賬目、應限於本月底詳細公佈案、(議決)通過、交經濟部辦理、

▲市派報工會　昨日第二十九次常會議決案一則、爲風聞外方近有假借本會名義、在外招搖生非、顚倒錯亂、致各會員請求保障前來、茲經決議此後本會會員在外檢查反動刊物、須由本會發給檢查證、以杜外人混充、若無檢查證者、不得施行留難、猶望本會各會員遵守黨的訓練、不得販賣反動小報、自蹈法網、如有上項情事發生、由本會送案訊辦、以杜弊端、而保名譽云云、

▲招商局五碼頭職工會　昨開常務會議、主席俞仙亭(報告)案經過七月份薪資至今未發、雖經數次索取、但以新任陳總辦尙未接事、而代理蔡總辦因係代辦性質、亦不負責任、近悉陳總辦已向國府堅辭、似此局方負責無人、薪水更無着落、(討論)㈠八月二十九日討逆祝捷市民大會案、(議決)遵從市民訓會訓令休業一天、通告全體會員一律參加、並函知總管理處、㈡七月份工資屢次催索無効、應如何辦理案、(議決)繼續索取、㈢招商局負責無人應如何救濟案、(議決)定於八月念八日下午七時邀集各關係團體執委討論云、

豆米業恪遵限價

本市社會局前以米業行店恢復自行買賣、米價限制、米價限制、尙未撤銷、爲維持民食起見、曾撮舉八點、令飭米業各團體注意毋違、後據豆米行業同業公會呈請收回成命、當以所具理由、並不充分、業經批斥不准、茲聞豆米行業公會緒呈社會局負責保證同業、一致恪遵米糧限價、倘有故意破壞、經查屬實、甘受嚴厲處分、至於應行注意八點、仍請准予收回成命等語、當經社會局批示云、該會旣負責保證同業一致恪遵限價、則本局前開各點、亦爲消除該業積弊起見、倘能自行整頓、嚴加注意、自毋庸政府干涉、至購米證、無非爲考核米店銷數之用、在該業亦無甚不便、自九月一日起、卽應切實照辦、除另飭米號業團體整理委員會按月將購米證彙交本局核算外、幷仰知照、

法租界防疫工作

本埠法租界衛生處、于過去三個月中、每日以大汽車三輛、在租界各處施打防疫針、自五月十五日至八月十五日止計、共注射五七九六四人、閱其費用、爲每注射五人、需洋五角、法租界衛生處于三個月中、約共費去洋八千元之譜、其防疫劑係向華界購取云、所用之汽車外面漆作白色、並有公共衛生、免費注射等藍字、車內分爲二室、其較大之一間中有矮櫈六、打針者可坐于其上、另有一桌、上置應用器具、一隅有架子、放登紀簿以登紀打針、姓名、在較小之間中則放冰箱一、內防儲疫劑、另有殺菌須各種應用器具、及紗布棉花等、每車有司注射者六人、司消毒者一人、此項辦法本年係屬首創、此後將每年舉行、並擬于十月一日起照樣施種牛痘、直至四月一日爲止云、

南京路虹廟對過

綺華公司百貨大商場

特別大犧牲二十二天

八月廿號起

綢緞部疋頭部一元旗袍衣料花樣數百餘種
綢緞廉價部各色應時的新貨買一尺送一尺
其他各部均設有特別廉價部各貨認眞便宜

外國男女靴鞋減沽 八五折
運動鞋八折

營業時間 每天上午九時起至晚八時半

逢星期日全天照常營業

便利箋 每本二角 花樣新穎 中外咸宜 買便利牌手燈乾電有贈
滬華美電器行 南京路石路西首
已出八種

請速訂閱
大美晚報 每年洋十元
祇有二天
九月一日起加價每年洋十五元
良好機會・幸勿錯過
(外埠訂戶 八月底前每年洋十五元 九月一日起每年二十元)
The Shanghai Evening Post and Mercury
上海北京路四十五號

白晝巨案

浙江地方銀行解欵員 被刦鈔票十萬元

北站警察檢查違禁品 一再申說無效遂露白 總商會門前遭匪攔刦 天潼路且有預伏汽車

杭州浙江地方銀行行長成文甫、於昨晨派行員王慰摹解送現鈔票二十萬元至上海天津路東萊銀行、該項鈔票均係五十元十元兩種、都爲中南交通中國三銀行之鈔票、分裝兩皮箱、王因一人不及兼顧、乃由行中派出店朱如潮及一林姓二人、同伴搭火車來滬、於此日下午二時十分抵北站下車、方擬走出車站、詎路站警察疑該箱中藏有違禁物品、堅欲啓視搜查、王等出該行信證與閱、亦不能通融、王等無法、祇得啓箱、路警見係貨幣、始許通行、王等遂即閉箱、當即僱乘黃包車三輛、林姓出店坐第一輛、攜帶皮箱一只、第二輛王自乘、最後由朱乘坐、亦携皮箱一只、三人魚貫出車站、向南沿北河南路而進、車抵天潼路口總商會商品陳列所門前、突有匪徒三名、各執手槍、蜂擁而前、斯時林王二輛車子已經過去、匪將朱車擱住、出槍恫嚇、當將皮箱一只刦去、(共兩只、每只有現鈔票十萬元)、逃入天潼路、該處有預伏之汽車、向東疾駛而去、王見朱已遇刦、即從車上跳下、偕同林姓出店、逃入北河南路四十三號慶餘堂藥店之後面披房內、嚇得面如土色、將身上長衣脫去、該藥店職員、疑係匪徒、王再四申明、後由該藥店電知東萊銀行、派員到來認看、確係押解員無誤、而朱以現款遭刦、在途狂喚、經附近華捕伴同投捕房報告、捕頭得報、立派中西探目驅車前往出事地點詳查、推測此巨款被刦原因、或係在車站受檢時露白、致爲匪徒所覬覦云、

昨日本埠 有大雷雨

—聞見種種—

本埠自入秋以來、天氣異常炎熱、彷彿伏中氣候、近數日來則尤覺炎烈、在朝夕之間、依然汗珠直流、昨日上午天陰悶熱、華氏表竟升至九十六度零、迨至下午三時十五分鐘許、天空忽然陰雲密布、晦黑如夜、霎時雷電交作、霹靂之聲、震耳不絕、大雨亦傾盆而下、行人遂頓絕於途、至四時另九分許、驟又雷光一閃、砰然一聲、眼目爲之一暗、各處電燈有爲之熄滅者、茲將大雷雨中之聞見、分錄於下、

一片汪洋 大雨傾盆之際、路旁陰溝、均因不及排洩之故、均積水成渠、華界如小南門小西門大東門及城內東馬橋等低窪之處、途中積水有尺餘之深、即車輛亦難於行駛、各居戶房屋之中、亦皆水深及膝、盆桶零物、浮蕩水面、觸目皆是、公共租界中之北浙江路二馬路四馬路大新街跑馬廳一帶、亦均成爲一片汪洋、汽車行駛、水花四濺、有丈餘之高、他如法租界中之霞飛路麥賽西蒂羅路、白來尼蒙馬浪路、杜美路、畢勛路、辣斐德路之西段、以溝渠不及排洩、一時均成澤國、一般黃包車夫、往來水中、作慈航之渡、莫不利市三倍、

電車停止 當雷電交作時、公共租界及法租界之電車公司、爲鄭重起見、暫時停止電流、致各馬路中所行駛之各路無軌有軌電車、均停頓途中、約逾十餘分鐘許、始恢復原狀、各車紛紛開行、然因行人稀少、故車中乘客寥落如晨星、故各車營業、咸大受影響、

電燈熄滅 法租界愛多亞路愷自爾路嵩山路貝勒路等處、電燈完全熄滅、頓成黑暗世界、直至晚間八時四十分、始得將線修好、重放光明、

雷雨聲中 何來鮮血

咄咄怪事 調查屬實

閘北光復路通濟路口順河七星爐小茶館內、昨日下午四時許大雷雨時、該館有茶客念餘人、正在品茗之際、突然霹靂一聲、地板上抬上門檻上忽然發現淋漓之鮮血十餘灘、且有烟氣、旋即消滅、茶客等均不知血從何來、羣相詫異、即由該館者報告第四區二所公安局報告、李所長以事屬怪誕、跡近迷信、恐有別情、立派巡長崔玉臣前往調查、確係事實、並發見血內有寸許長之黃毛三四根、且樑上並無淋血之跡、血跡似係由後門滴到前門、又查悉該館房屋甚舊、僅一開間門面、即回所報告候核、

昨日肇嘉路 坍屋兩幢

受雷雨影響 但未傷一人

滬城肇嘉路果子巷財神廟隔壁、共有房屋八九幢、因年久破舊、現均築笆翻造、中有四幢、已經拆去、而位於西首之二百六十二至六十六號兩幢房屋、正將拆除、不料昨日下午忽遭大雷雨、致該項突受震動、至六時許、轟然一聲、即行坍圮、磚石飛於馬路、幸在大雨、無人行走、故未傷人云、

槍決綁匪

鹽城人彭元盛 綁謝葆生之子

招商局新銘輪買辦謝葆生、家住白克路八百十七號門牌、本年三月二十二日下午九時十五分、被盜多名侍入、將值洋八百餘元之財物搶刦、臨逃時將子松濤綁架、嗣經總稽查處探員王程卿探員吳漢章等將松濤救出、並拘獲綁匪鹽城人彭元盛等多名、解由前臨時法院、業經判決彭處死刑、案呈由江蘇省政府核准、昨晨由程尚豐推事開庭、命提彭犯至案、告以今日爲汝執行槍決之期、有否遺言轉告家屬、據供年四十四歲、家屬均在江北、我拘禁西牢時、[illegible]致函家屬、今不必再行通知云云、程推事遂諭送上海地方法院執行、由捕將彭犯押登汽車、駛往漕河涇刑場、經地方法院委派值日檢察官率同法警到場驗明正身、執行槍決矣、

金舖之密室

備極精緻鴉片烟具 專供同好者之臥遊 金業聞人五名 被捕昨日審問

山西路絲業公會弄內一九五號門牌某金舖、向備有極精緻之鴉片烟具數副、並特闢二三室、專供同好者之臥遊、金業中知名人物如夏初爲錢景汝龔咸具餐霞之癖、業餘輒駕摩托車往該金舖嘗試、前日午後三時正一榻相對、忽被專司調查烟窟之車務處西捕頭潘根司訪悉、即與華探長黃瑞庭率中西探捕馳往將夏等一併拿獲、抄出烟槍五支、烟燈三盞、以及烟膏等件、惟被拘諸人自以爲彼等均爲體面商人、由山西路至老閘捕房爲程頗遠、且須經過極繁盛之南京路、若由探捕押解而行、甚不雅觀、請求准彼等各乘所備汽車以全顏面、潘捕頭始准所請、迨抵捕房、逐一詢問之下、飭各交現金四百元作保、夏等聞命、立即繳呈保證金二千元、五人乃得釋出、昨晨捕房以違犯禁烟法第十三條向特區法院起訴、臨訊時祇夏劉二人到案、並延袁律師辯護、其餘朱等三人不到、經沈推事偵訊之下、以尚須調查、論夏劉二人各增交保證金五百元、連原保各爲九百元、改期下禮拜二再訊、至朱錢等三名、沈推事正擬製發拘票、當由袁律師聲請、該三人決無逃亡之虞、下次自能到案、庭上遂免予拘提云、

梅妃被控案 和解未成

梅妃交一千元舖保 候拘到胡永荃再審

妓女梅妃及胡永荃、被控侵占方單等一案、前因有和解希望、諭令展期再訊、各情已誌本報、昨爲續訊之期、由孫原推事開庭續訊、被告胡永荃未到、祇梅妃偕其代理沈豫善律師到案、即據沈律師稱、上次因有和解希望、故而延期、但迄今手續尚未完備、故要求再行延期、而原告趙譚眉影之代理律師陸起趙祖懋稱、前次庭訊時、因胡永荃之律師劉翀望謂當日下午四時準將方單送至趙律師處、因而請求改期、但屆時未見交來、嗣接劉律師電話、謂今日時間匆促、不及和解、約於明日再談、迨至翌日、仍無音信、可見被告並無和解誠意、應請進行云云、詰之梅妃供稱、對於原告之方單、我完全不知、胡永荃亦係蔣光祖介紹始識、經孫推事核供、諭被告梅妃交一千元舖保、候將胡永荃拘案、改期再訊、

水門汀上熟睡 碼頭小工遭殃

圖竊念元未遂 彈傷賊腿被擒

公共租界廣東路六十八號川味菜館職員邵錫如、於昨晨五時許、在夢中驚醒、見有竊賊光顧、即狂喚捉賊、被總巡捕房第一五六六號四八四號二九九四號三華捕聞訊、遂幫同捉拏、該賊出門狂逸、捕等喝令停步不聽、一捕即開射一槍、彈中偸兒腿部、受傷倒地、立即拿獲、帶回捕房、據供名夏錢鈞、年二十一歲、四川人、車送工部局醫院醫治、當捕開槍之時、流彈射傷碼頭小工謝玉章(揚州人年五十六歲)因謝昨晨在廣東路西上林弄口之水門汀上熟睡、傷及腿部、經捕頭派捕送入仁濟醫院救治、尚無大礙、聞邵夏二人之父、係多年摯友、前日夏父交邵大洋二十元、囑購小菜、而夏不務正業、見其父交邵二十元、遂起覬覦之心、乘邵熟睡之時、在牆上偸得印度綢長衫一件、心尚不足、又欲偸邵之枕畔大洋二十元、致邵驚醒、致被喚捕擒獲云、

逃而復獲

綁匪首領之妻 因患病求醫 途中遇包探

楊樹浦捕房探員、於二年前在吳淞鄉下平房內拘獲綁匪首領某甲、及其妻朱王氏、年念八歲、江北人、併解前臨時法院訊判某處死刑、某已槍決、朱王氏處徒刑十年、送監執行在案、氏近患病頗劇、送紅十字會經醫生醫治、迄今已二十天、病體稍愈、詎王氏乘管束者不嚴、頓起逃亡之念、于前晚七時半、潛行逃出、雇車至韜朋路、適有包探張雲建與西探巡邏經過、見氏形狀可疑、將氏拘獲、詰悉前情、帶回楊樹浦捕房、將予以相當之懲治云、

英人失竊衣服

竊賊倉皇被拘 藏匿叢草之中

昨晨上午四時許、吳淞炮台灣英人菲爾發家失竊大批衣服、約值一千五百餘元、旋被公安第七區巡邏在外馬路查獲一人、手攜包裹、行色倉皇、當即帶區、訊據供名王占千、年二十六歲、山東肥城人、前在第一師教導團當兵、現已退伍、供認行竊不諱、現包內衣服、係另外竊來等語、訊其英人家竊來衣服藏匿何處、則堅不肯吐實、該區遂帶同該犯前往砲台灣一帶抄查、旋在附近鐵路旁花田內抄出原贓衣服三大包、又在濱旅館後經失主英人菲爾發前來認明無訛、即將原贓交該英人點收、並將該犯帶回七區再行嚴究、

夫婦奪子案 一時難解決

須其夫提證據 否則不予給領

粵人伍少華與其妻(美人)爭奪養子一事、前日在美按察署開庭、仍無結果、美按察使以伍氏迄今未能提出合法領養此子及經美國官廳許可其攜帶來華之證據、故不能准與領回、但爲便利起見、如在本人離滬期內、伍氏能將確實之證據提出、當由該檢察官代爲辦理、俾在六個月後回滬時、仍可明當再判此子應留養本埠、或送回美國云、

圖綁周讓三 此已第三次

本案造意犯仇金甫 前曾充汽車夫替工 斃盜檢驗獲盜押究

美孚洋行職員甬人周讓三、於前晨在赫德路廣所弄口被綁脫險各情、已詳誌昨報、茲悉該管靜安寺捕房於出事後、即派中西各探分乘汽車四輛、馳往兜捕、卒將肉票救出、並先後拘獲綁票匪通州人江浩源楊妙全王阿清(即癩皮)常熟婦人張杏寶(即王之姘婦)仇金甫等五名、當場格殺匪黨王大一名、抄出手槍兩支、子彈十五粒、分別收押、一面將匪尸舁入斐倫路驗尸所、昨晨九時捕房將男女犯五人解送特區地方法院刑二庭、即據捕房律師王耀堂起而陳述案情、(已誌昨報從略)並稱、後據楊匪供出同黨王阿清夏往大通路斯文里一千另四十九號、將王連同其姘婦張杏寶拘獲、迨至今晨一時許、又在麥根路七百六十一號、續獲仇金甫一名、緣仇係此案起意犯、於五年前曾在原處充任汽車夫兩星期、事前商議處、則在斯文里王匪家內、現悉被告等各綁原告蓄意已久、此爲第三次也、其第一次於八月二十一號早八時圖綁未成、第二次于八月二十六號晨八時十分、有五匪同往、因手槍由在逃之沈姓運送、迨沈姓帶到手槍、而原告已乘車赴行、致又未成、迨至昨晨、遂發生此案云云、遂將槍彈呈案、旋由原告周讓三投稱、浙江人、年四十二歲、向在美孚行辦事、昨晨八時十分乘汽車赴行、由車夫顧貴與司機、下手王根生、正在關閉弄口鐵門時、突來綁匪三人、各執手鎗、躍登汽車、被告江浩源與車夫並坐、楊妙全與死者分坐我左右、向西駛去、在車中死者將黑眼鏡一付令我戴上、在途繞行一小時之久、抵該土壕暫憩、緣綁匪分爲兩組、一組到來綁我、一組約在大西路接替、故匪等抵壕後、即由第一被告駕駛我之汽車、欲赴大西路找尋接替之一組、中途被捕、始悉我被藏地點、將我援救出險、被告仇金甫、前確曾在我處做替工有兩星期云云、又據正副汽車夫顧德興王根生投案供述一過、經孫原推事核供、向被告等逐一質訊之下、諭令五被告仍分別還押、候改期再訊、一面由探員將被告楊妙全帶往驗尸所、由法院委派檢察官郭懷璞蒞所、驗明死盜尸體、委係生前拒捕被捕格斃、查無尸屬、着普善山莊領屍棺埋、

親姪女 口音不同 拐案破露

十七歲女子獲救 男女匪各處徒刑

拐匪馬玉福馬王氏、拐得十七歲池州女子葉小二子、乘當日九輪船、擬圖販賣、爲救濟會調查員陳少廷林泳舫等登輪查問、馬王氏誘稱該女是伊姪女、然調查員一聽口音、則馬王氏爲鎮江人、遂加隔別盤問、眞象畢露、遂拘解地方法院、業奉訊明、判決馬玉福馬王氏各處有期徒刑一年又二月、葉小二子着會留養候領、

華捕報告不實

已停止職務 並徒刑三月

在哈爾濱捕房充當華捕之山東人王蒙樓高世昌、因於本月七號上午二時許、指周家嘴路得意樓麪店主唐阿虎私售啤酒、不捐執照、將唐扣留、訊明該啤酒實係向華僑飯店購來、華捕報告不實、當即扣留、並停止職務、以謊報及僞造證據罪提起公訴、將王高兩華捕解送特院訊供各情、已誌本報、該案業已終結、聽候宣判、昨晨已屆判決之期、八時半由馮世德推事蒞第三法庭宣判王蒙樓高世昌各處徒刑三個月示儆、裁判確定前羈押日數、准以兩日抵徒刑一日、

鄉人遇刺 傷勢甚重

昨法廨審問 准被告交保

住居法新租界善鍾路地方鄉人顏阿四、於日前不知因何被素識之施玉祥持刀刺傷手部胸部等五處、後由巡捕到來、將施拘獲、帶入捕房、一面將受傷人車送醫院醫治、昨日解送法公堂請究、原告由律師代到聲稱、原告傷勢甚重、現在醫院醫治、請求展期再訊、並請另派法醫診斷傷勢云云、被告亦延律師代辯云云、原告律師請求改期、並不反對、請求堂上准予被告保出候訊、朱承審官諭准予被告交一千兩人銀並保、聽候原告傷愈再訊、

遇刺之碼頭小工

延至前日身死 法廨昨日檢驗

碼頭小工陳國慶、年念四歲、江北人、於本月十九日深夜三點時、臥於法租界永安街民國路水門汀街沿上、突被仇人袖出利刃、向陳腰部猛刺兩下逃逸、陳大聲喊痛、由捕到來、將陳帶入捕房、轉送仁濟醫院、因受傷過重、醫治無效、延至前日身死、由院通知捕房、將尸舁入同仁輔元堂驗尸所、查無家屬、昨日由法捕房刑事科報請法公堂朱承審官蒞所驗明死者委係生前因受被人刺傷身死、諭令拍照、由堂收殮、屆期召領、

虧欠租金 遷怒管弄

否認糾衆行兇 判諭罰金五元

住法新租界棠市路地方山東人高友山、於日前糾同朋友多人、各執兇器將管弄人范錦堂及范姊妹楊范氏兇毆、當由巡捕到來、將高拘獲帶入捕房、昨解法公堂請究、先由原告范錦堂投稱、被告因虧欠租金數月不付、日前私行搬遷、民人因責任所在、報告房東到來、將渠生財扣留、是以高即懷恨、糾衆行兇、求請訊究、詰之高友山供、民人向做大餅生意、近因生意不佳、故遷至辣斐德路附近營業、並非私搬、因被原告誣指、故向理論有之、不敢行兇、餘供支吾、朱承審官判着被告罰洋五元或押五天、

白圭之玷

雖已改過自新 仍令逐出租界

法捕房包探杭先福、日前在褚家橋附近拘獲拐匪談文和周寶林兩名、帶入捕房、訊之兩被告同稱、民人等以前雖曾犯過拐案、近來已改過自新、不敢非法行爲、求請查察等語、昨解法公堂請究、先由捕頭稟稱查得被告等近來雖無犯案、然無正當營業、顯非善類請核、中西官諭着一併永遠逐出租界、

西人汽車傾覆

撞於電桿木 有六人受傷

本星期二日下午七時許、有一華人駕駛之出差汽車、中坐外人五名、於虹橋路麥克洛路轉角上海療養院附近、因欲超過一隊公安局警察及保衞團員、以致斜向路旁、撞於電桿木上、車身翻倒、坐車者被彈出、內一人名伊利亞者、傷勢較重、入宏恩醫院療治、餘四人僅受微傷、在附近人家及上海療養院裹紮後、即行回家、車夫則入紅十字會醫院、聞其傷勢並不甚重云、

上海搬場公司

首創第一

搬夫四名不取分文

車租每小時四元

大世界西首 電話六一三九三

河南路橋堍 電話一八八七七

東百老匯路 電話六一三九〇

漢口路十號 電話六一三九四

白濁專家 姚佐頓新法

洗射白濁

白濁乃花柳病初步異常危險、勢必致刺痛減便須至骨髓延蔓、或發於外則變橫痃魚口下疳血淋潰爛更痛、本醫生有實驗心得、特備各國最新此科獨具儀器、從法洗射保無痛苦、又特製各藥、治根本治理、十年八年久多方醫治不愈者、均能三藥到病除、永不復發

診所上海三馬路大舞台對面

●姚佐頓醫生啓

救國 救民 戒煙藥水

適此國府禁令森嚴民生猛高之際因之而經濟上尤受其重大之恐慌故身處黑籍者皆思跳出苦海以恢復其自由本行經德國理醫學博士白伯希積廿年之經驗始發明此戒烟藥水此藥係採最貴重原料混合而成藥性溫和且功效確實屢經化驗證明無毒況服法便利故有新老烟癮及紅丸等服一瓶後往往根絕尤妙於服藥期內毫無痛苦且能照常辦事並無不寧之虞誠恐戒煙藥品中最有價值之藥也每瓶洋二元外埠寄費加一郵匯通用

上海江西路四十八號德康洋行經理

致時事新報函

本報茲敬以珍貴之篇幅、貢獻於愛讀時事新報諸君之前、凡投函本報、申述意見或評述事實者、不拘文體、但爲法令所許公開、悉以刊布於此、但投函者須注意下列各點、

一、請愛惜時事新報之篇幅、及閱者之精神與時間、
一、須於信封左角上、註明『致函』兩字、
一、須字字筆劃清楚、每句加標點、
一、用白紙、自右直書、
一、一紙勿寫兩面、每行間稍留餘地、
一、須署眞姓名與住址、如祇願發表別名者、請另紙寫眞姓名及地址、最好附名片及印章、
一、勿攻訐個人、
一、如欲原函退還者、須預先聲明、並附郵票及開列投函者姓名地址之信封、否則、概不檢還、又已經刊布者、亦不檢還、

拆穿西洋景

編輯先生 近來報上盛載滬西發現優美的新村 Villa Rio R(ia)像什「海上仙鄉」「世外桃源」「人間天堂」等名詞來加在牠的上面、這些青春之火正在燃着的我們、怎能不爲牠所衝動呢、看那麼美麗新頴的名字、和講的那般偉大、在這些天裡、我們的心早已葬送在攝影畫報上載着的幾張照片裡了、好容易有昨天的來到、於是在剛吃完飯以後、就向那仙境進發了、雖是我們對於道路一些也不認識、可是誰能止住我心腔中的熱忱呢、不知經過了幾次的迷途、然而終於被我們找到了、

由這岸乘了渡船浮過了生臭味的水、就到牠的碼頭了、上去就經過一條長的小道、大約可以二人並行、兩邊全是種些雜樹、還有幾間小爛茅屋、大約有百十多步吧、纔到了這所謂天堂樂地、實在還沒有平家一個小花園大、裡面有屋一所、再過就只一面臨河、其他三面全是死路、沿河的地面積、總有十丈、設有茶桌、河中水色發黃、其濁之程度、也可想見、我們看這世外桃源、不過一些也沒有甚觀瞻、於是就在茶桌上吃些東西、我們兩人吃了兩瓶的中國汽水——益利的、到後來付他——茶役我記得是第十號——一元錢、他亦不再找來、後來向他一問、他說『人洋八角』、找了兩角小洋來、這帳我們亦不很懂怎樣算的、一角半小洋的汽水當到大洋四角、這就是攝影畫報上載的『冷飲或茶點取費均極低廉』吧、這亦不用去提但是我們這些不會算帳的人、不懂爲什麼一元錢用去八角大洋而找兩角小洋呢、當我們問他他竟不理而去、這總是招待週到了、啊、自稱消息純正的報紙、原來如此、我總不明白所謂『人間天堂』……的幽美新村、只不過如此呢、還是他還有很多地方我們沒有找到呢、還是他有很多的好景待我們去時他把牠收藏起來呢、那一元兩瓶的汽水錢是茶役的揩油、還是他們的帳是如此的算呢、我們爲『人間天堂』倒了一陣、不願同志們再蹈覆轍、所以請貴報給一些地方登載、以告讀者、並且願意那熱忱賛該村的記者、指導我們這種有景不知享的人們、　黃章非、八、二七、

加大大學

記者先生、閱本日貴報所載陳三多君之來函、查詢上海加大大學(Chartered University of Shanghai)何在、據余所知、該大學即係數年前法學博士馬宗行主辦之春申大學英文校名、該校因辦理不善、因早於三年前被教育當局勒令停辦、去年司法部將該校衛登函授學校畢業之律師四十餘人撤銷資格、彼等有改業者、有在國內讀律者、而有志深造者、則赴美留學、今陳君謂迪寶大學發見春申大學之畢業生、恐即係彼等、今查美國西北大學法學院章程三十七頁亦有註明該大學之畢業生者、恐該大學之畢業生在美國讀律者尚不止此數人也、　王持平、八、念七、

請鐵道部勿取消四等車

主筆先生 日前閱各報載、鐵道部擬變更京滬滬杭兩路制度、云將頭等車、票價減輕、將四等車取消、作爲一二三制、其目的在期與外國制度相符等語、閱此甚爲疑異、查兩路車票價目、係按次遞減一半、四等票價、僅及三等之半、原以便利一般有事出門之窮苦小民、坐車者、人誰不欲坐頭二等、享受舒適、無如窮苦同胞、限於經濟、欲坐不能、今無端取消四等、表面上似示提高旅客座位、但票價不啻增加一倍、此種辦法、等於勸饑餓窮民食肉、而頭等票價、反要核減、是對窮者增重、對富者減輕、不知是何政策、至云期與外國制度相符一語、尤使吾民吐異、區區一火車制度、亦不敢實行與國情相合而獨立、定要與人强同、誠百思不得其解也、若果爲行旅者着想、因四等車太屬簡陋、則急起改良可矣、何必取消、請鐵道部諸公深長思焉、　袁一滬、八、念五、

婦女出版社匿跡耶

編輯先生 鄙人於七月一日、閱報載婦女出版社婦女界雜誌預約廣告後、當即匯銀去定、原約七月十五日出書、至期來信、謂因印刷及遷移地址關係、延期旬日云云、乃迄今月餘、旬日之期既未踐約、而社址又已變更、無從寫信去問、海上斂錢之事、何所不有、然不敢謂該社之必不可靠、不過展期後未能出書、亦當再將原由叙明告知、乃音訊杳然、難免使人莫明其妙耳、究竟該社情形如何、務請不吝筆墨、登入來函欄內、不勝感激之至、　張心一、八、二十、

告滬南公共汽車公司

記者先生 前閱報紙本埠新聞中、載有滬南公共汽車公司第一路原爲半城圓路、自小東門至老西門止、駛入大東門內肇嘉路、直達老西門、今聞該路已停駛城內肇嘉路矣、其原因爲乘客無幾、但此路交通頗爲不便、希望該路汽車照常行駛、惟車資須減少、及車輛須加多、不然有錢之人即雇人力車、經濟之人以步代車、如公司能減低車資及加多車輛、乘客定能增多矣、　諸健謹上、八月二十一日、

預測風雨不驗

主筆先生大鑒、上月各報登載葉公琴先生報告之風雨、鄙人疑其神經病、乃貴報亦未列登、迄今果兩次不驗、第一次係八月廿一日、註明有風雨、第二次八月念四夜間有大風雨、查此兩日並夜既無風又無雨、可見葉先生絕無科學根據之預測、原無價值、但他報上筆先生樂予宣傳何也、　綺情上、八、二四、

好運道香煙

上等香煙 每元二听

靜中吸之 逸趣橫生

華達煙公司出品

查見汽車一輛
多人正在逃士
當場拘獲四名

昨晨二時半、虹口捕房包探張玉廷、與西捕等在百老匯路亞德路附近、查見汽車一輛、停在該處、有六七人將籐籃一只包裹二個、正在裝入汽車、狀甚慌張、乃上前拘獲四人、餘人逃去、遂將籐籃等開啓、內均係烟土、即一併帶入捕房、詰悉名場瑞榮毛貴如嚴阿毛杜有生、訴明捕頭、飭令押候解送法院訊究、

女工死於工作
年祇十五歲
撫卹二百元

蘭路緯通紗廠女工孫嚩子、年十五歲皖人、前日下午三時在廠工作不慎、被接線機花輾傷、立時殞命、經報捕派探往將尸舁入 斐倫路驗尸所、昨晨特區法院委郭檢察官蒞所驗明、升座公位、據西捕禀明案情、繼由尸母孫王氏投訴年卅歲、我女月新十六元、要求撫卹、經郭君核供、諭屍交母棺殮、仰該廠給撫恤二百元、

毆死鋸匠
驗明收殮

鋸匠倪文郎、年二十七歲、崇明籍、爲三房之兼祧子、、前日上午九時、往海潮寺南街陳韓氏所開陳興記小木作內討欠洋三元、詎爲陳韓氏之弟韓阿毛所斥責、遂啓衝突毆打、倪負有重傷、至十時許即行斃命、由其母舅顧彩明投控一區一分所、將陳韓氏韓阿毛拘獲、轉解地方法院收押、一面由趙檢察官等蒞場驗明、委係因傷身死、諭令收殮候辦、

碼頭上破布一梱
內有手槍子彈

市公安局水巡總隊警士李子新、於昨晨六時左右、巡行至大碼頭浦畔、查見破布一梱當在其身搜出勃郎林手鎗四支、子彈二百粒、查詢無敢應者、遂帶隊備文申解市公安局存案云、

又破花會聽筒
—法租界五處—

法捕房捉賭班探目李連生李友生等、近又破獲花會聽筒五處、計巨籟達路仁和里一號金益瑞、自來火街瑞福里六號徐金福、貝勒路二號吳金榮、杜神父路一百〇三號李阿仁、華格臬路一百念五路吳恆福等、當即前往抄出花會字據銀洋等物甚夥、帶入捕房、昨解法公堂、先由西探長上堂稟明前情、詰之金等、承認設花會筒不諱、中西官判被告、等各罰洋八十元、充公以儆、

凌虐年輕婢女

公共租界總巡捕房 華探目馬孝治偵悉甯波路十號鈕興紗號主廣東人羅家洛之家中有養婢黃杏、年十三歲、被主人虐待、時加毒打、乃於昨日下午前往將婢女帶入捕房 被驗體無完膚、暫送濟良所、定今晨由捕房向法院起訴云、

閘北刼案
緝獲一盜

市公安局偵緝隊閘北領班王世鼎等於前晚七時許、在大統路一帶檢查行人、忽據密報、閘北影戲院附近恆昌德煙食店、突來盜匪三四人、入門即出示手鎗、一盜至賬抬前搶去現洋三元、小洋若干云云、該探員等馳往查勘、匪林已杳、因即四路兜捕、當在新民路、救火會門前拘獲行人沈桂生一名、旋身畔搜出第二五五八一號、彈手鎗一支、子彈共有七粒其中已有一彈發膛、一併帶隊訊問、據供稱年二十六歲、泰興人、對於恆昌德刧案直認不諱、並供出五月間曾在閘北長安路、居民揚州人趙寶林家行刦一次、得贓化用等語、該管押解該犯至某典吊出贓物若干件、並傳失主趙某到隊認明、具領後即備文將該犯申解第三科訊究、

市聲

▲補力多宣傳大會中測驗目力記憶力之擁擠 本埠九福公司連日爲宣傳其新出品補力多、在大世界舉行目力記憶力測驗、計每晚七時起、舉行八次、每半小時一次、每次於固定圓盤中、陳列入小物品二十種、逐次更換、均屬平常習見之品、凡就之測驗者、於所見所憶各品、填於該公司所發測驗單上、投入驗單處、凡對九種以上、即有精美贈品、極爲容易、而又不取分文、故領測驗單之處、每呈萬分擁擠之情形、據聞此項目力記憶力之測驗、係根據生理學而來、凡發覺目力記憶力不甚高明者、係屬身體不健全之故、如服補力多、即可增進健康云、

▲時代青年第四期出版 時代青年社出版之時代青年第一二三期出版以來、購者極爲踴躍、其第四期已於昨日出版、要目有鐵僧之「壯哉！印度民族獨立運動的緊張」、宓羅之「我們當前應有的認識」、李天格的「關於譯劇的改作」、楊紹志的「他變了」、經售處西門大光書店各校門房及各報販處、

▲胃壹熱銷 天福製藥公司秘製「胃壹」曾經中央衛生試驗所化驗、專治新久一切肝胃氣痛、藥性王道、奏效神速、濟世以來、活人無數、近日滬上胃病之症幾成爲流行病、故代售該藥之五洲太和華美等大藥房銷數激增 該公司因胃壹銷路暢旺、求過於供、連日已加工趕製云、

▲泰豐減價中之營業 泰豐罐頭食品公司廉價以來、門市極盛、連日天氣頗熱、顧客並不減少、陳皮梅陳皮橄欖無花果等、皆求過於供、紅燒笋肉原價每罐四角七分、特減每罐三角、連日沽出甚多、

▲鐵道部採用鑄鑒機 漢鑫公司新出品之鑄鑒機、印刷文件、極臻美善、日昨鐵道部總務司通知漢鑫公司、略示如下、逕啓者、現奉孫部長發下貴公司呈請飭屬採用鑄鑒印字機呈一件、並奉 鑒准予通飭所屬一體採用、以資提倡等因、相應函達、即希貴公司檢寄前項印字機廣告及字樣各四十份、以便分發部轄各機關、一體注意採用爲荷、此致漢鑫公司鐵道部總務司啓

▲前鋒周報第十期出版 前鋒社出版之前鋒週報第十期已於昨日出版、要目有㊀民族主義文藝之理論的基礎、㊁澂、㊂「虹」、㊃前衛(詩)、㊃我們這一代(詩)、㊄兩個孤兒、㊅編輯室談話代售處本埠開明現代光華眞美善金屋新生命大光等書店外埠各大書局

▲嚴服消腹丸之功驗 本埠老西門曹家橋安康里口五十號子美堂發售嚴服消腹丸、專治水臌氣臌血臌、功胸卓著、售價每料三元、外埠函購、寄費加一、

滬杭甬鐵路行車時刻表
滬杭段

〇下行車

站	快車	特快車	三四等車	快車	特快通車
▲上海北站開	上午七點	上午九點	上午九點二十分	下午三點五十分	下午五點五十分
▲上海南站開	上午七點十分	上午九點〇五分	上午九點三十五分	下午四點	
▲松江開	上午八點三十四分	上午十點二十九分	上午十一點十一分	下午五點二十三分	下午六點五十七分
▲嘉善開	上午九點二十四分	上午十一點十四分	下午十二點十六分	下午六點十三分	
▲嘉興開	上午九點五十八分	上午十一點四十六分	下午十二點五十三分	下午六點四十七分	下午八點十分
▲硤石開	上午十點三十六分	下午十二點三十一分	下午一點二十八分	下午七點三十二分	
▲長安開	上午十一點二十二分	下午十二點五十六分	下午二點二十六分	下午八點十一分	下午九點十七分
▲杭州開	下午十二點三十分	下午一點五十五分	下午三點四十六分	下午九點十五分	下午十點十五分
▲閘口到	下午十二點四十五分	下午二點十分	下午四點十五分	下午九點三十分	下午十點三十分

〇上行車

站	快車	特快通車	三四等車	快車	特快車
▲閘口開	上午六點四十五分	上午九點二十五分	上午十點十分	下午三點五十分	下午五點四十分
▲杭州開	上午七點十五分	上午九點五十分	上午十點五十分	下午四點〇五分	下午六點〇五分
▲長安開	上午八點二十三分	上午十點四十四分	下午十二點十三分	下午五點二十七分	下午六點五十九分
▲硤石開	上午九點		下午一點	下午六點三十六分	下午七點三十一分
▲嘉興開	上午九點四十七分	上午十一點五十三分	下午一點五十四分	下午六點五十分	下午八點十三分
▲嘉善開	上午十點十一分		下午二點二十二分	下午七點十五分	下午八點三十七分
▲松江開	上午十一點〇五分	下午一點〇四分	下午三點二十八分	下午八點〇八分	下午九點二十六分
▲上海南站開	下午十二點二十分		下午四點五十五分	下午九點二十分	下午十點三十分
▲上海北站到	下午十二點三十分	下午二點〇五分	下午五點十分	下午九點三十分	下午十點四十分

注意〇表內特快通車係甬杭直通特別快車

黃金 八仙橋
下集 叢林探險記
二角三角四角 日夜一律
三時一刻五時半七時半九時半

今日開映

派拉蒙公司名片大偵探番洛樊斯來滬探案第二聲

黃金碧血

Benson murder case

福爾摩斯之名盡人皆知讀其探案者莫不驚及筆生其人惜乎柯氏死矣後起無人乃有美國名作家創造大偵探家番洛樊斯出世探案如神不讓福氏亦有一助手喜斯穿插其間談諧滑稽視福案尤勝一籌全以科學原理分析案情更爲難能

大明星鮑威爾主演

意想不到之殺人藝術
疾雨閃電之怪異驚變
市場劇變之嚴重狀態
抽籤剝蘭之科學探討

價目 (日)一元 一元半 兩元 (夜)一元半 兩元 兩元半

今日開映三次 三時 五時半 九時一刻

大陸大戲院

遠東獨家採用人造空氣之高尚戲院

南京大戲院

消寒避暑怡情悅性唯一勝地

愛多亞路五二三號 電話一〇七八二

今天日夜開映 日戲三時 五時半 夜戲九時一刻

(畫舫緣)女主角(麗娃栗妲)男主角

羅蘭女士約翰鮑爾

精心合演無上刺戟熱烈大成績

法國革命戰事歷史全部對白歌唱悲壯激昂有聲鉅片

馬賽革命

上海特別市電影檢查委員會特許公映

CAPTAIN OF THE GUARD

述法國革命之稗史。當時宮庭之荒亂。王帝之昏庸。臣僚之仗勢凌人。官兵之強占民女。悉數宣示。一方將民衆之衛閣革命。志士之捨身就義。弱女爲自由而絕其情人。號呼奔走。爲革命之領袖。慷慨彩昂。適相反應。一力則襯出一段可歌可泣之革命化戀史。其中馬賽起義。大軍進發。火把獨天。秋變旋地。其精神與氣塊。爲所未見。數幕大戰。肉搏砲攻。亦稱偉大

院涼[illegible]

價目 日戲 正廳大洋六角 樓廳大洋一元 花樓大洋一元半
夜戲 正廳大洋一元 樓廳大洋一元半 花樓大洋二元

武昌 東武昌路四號 樓上三角 樓下二角
南大滑稽明星合演 雙雄奪寡
時間下午三時七時一刻九時一刻

光華 流納拉路口 二角四角六角 日夜一律
滑稽愛情 大明星萊稜蘭主演「勿要結婚」 三時五時半九時一刻

九星 南成都路福煦路 二角四角 日夜一律
浪漫肉感佳片「赤裸裸的玉腿」 三時五時半九時一刻

上海 北四川路 日六角八角一元 夜八角一元一元半
地獄英雄 三時五時半九時一刻

東海 東熙華德路茂海路
碧海情花 二時四時七時九時一刻

百星 老靶子路北福生路口 四角六角 日夜一律
情節較上集尤爲緊張 猛獸較上集尤多
下集叢林探險記

卡爾登影戲院

今天日夜開映 (日戲)三時 五時半 (夜戲)九時一刻

百老匯二大歌星葛斯文及鑫克合演傑作

全部對白歌舞艷舞名片

色禍

幽美盡致的歌曲
鎖魂蝕骨的妙舞
引人發噱的諧話
偉大緊張的球戰

巴黎大戲院

霞飛路四八六號 電話三五一一二號

今天日夜開映 (日戲)五時半 (夜戲)七時半 九時半

夜戲在星頂露天戲場開映 清涼無雙

大明星麥克蘭格林主演

大導演家華爾許導演

轟動世界之著名空絕佳片

醋海風波天昏地黑！

翻天覆地

酸氣彌漫日月無光！

The Cock Eged World

有肉搏炮攻的大戰！
有浪漫絕頂的男女！

本院所映爲無聲拷貝且譯有簡明之華文字幕觀衆一目了然片中優點更易顯出故無論觀過有聲與否均不可不來一觀此片也

加映 河南戰事寫實新聞片一本

血肉橫飛殘屍遍野滿目瘡痍慘不忍觀此片一觀無異身臨戰地

價目 (日戲) 樓下四角 六角 樓上八角 一元 (夜戲) 六角 八角 一元 一元半

大華飯店露天影戲場

大導演劉別謙等十餘導演之心血結晶

花團錦簇

PARAMOUNT on PARADE

今晚九時半開映 (天雨延至明晚)

美國派拉蒙公司男女明星大會串空前偉大空前富麗之五彩歌舞有聲傑作

▲男女大明星三十人登場
▲歌伶舞女及配角數百人
▲名曲十餘支妙舞十餘種
▲華服一千襲樂師數十人
▲前後十五大本一次映完
▲五彩染色計共三千餘尺

登場人物
「璇宮艷史」主角希佛來與宮女麗蓮羅絲 [illegible]

三星舞台

英租界牛莊路浙江路口 電話六三三三七三號

今天日夜開映

德國烏發公司最佳出品
唯一勇武冒險愛情名片

冰峯奪艷

「日戲」三時 片中有華文說明 「夜戲」九時一刻

加聘中國少女歌舞劇團登台表演

各種舞劇

上海大戲院

北四川路老靶子路北 電話四三四二一號

今天日夜開映 日戲三時 五時半 夜戲九時一刻

全部對白富有刺激的哀艷巨片

地獄英雄

價目 日戲樓下一律小洋六角 樓上小洋八角大洋一元
夜戲樓下一律小洋八角 樓上大洋一元・一元半

奧迪安大戲院

銀幕上大情人美男子電影明星

希佛萊「璇宮艷史」後第二部歌舞滑稽名作

今天開映

巴黎奇女子

時間 下午三時 五時半 九時一刻

價目 (日)五角七角 (夜)七角一元

輕飄靈巧 百觀不厭

北京大戲院

北京路貴州路口 電話一一七四一〇

准明天開幕公映

編劇及製監 羅明佑
導演 孫瑜
華北電影公司出版

演員 林楚楚 阮伶玉 王瑞麟 劉繼羣 駱慧珠

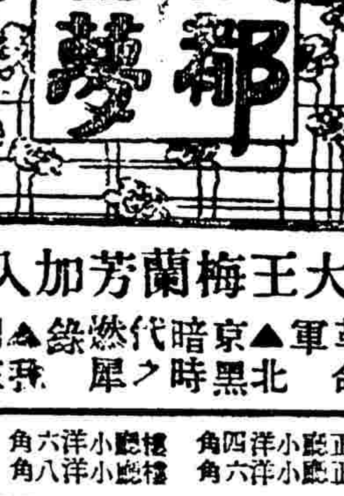

伶界大王梅蘭芳加入表演

▲復興國產影片之革命軍 ▲北京黑暗時代之燃犀錄 ▲我國家庭生活之照妖鏡

價目 日戲 正廳小洋四角 樓廳小洋六角 花樓小洋九角
夜戲 正廳小洋六角 樓廳小洋八角 花樓大洋一元

肺癆特效藥 肺形草

主治 多年肺癆 新久咳嗆 吐血咯血 潮熱盜汗

療肺指南

本醫室發行之肺形草專治肺癆咯血神效無比素有藥到病除之譽本醫室初設靜安寺路聯吉里內嗣遷至四馬路南石路新普慶里發行以來前後已十有二載（本埠僅此一家）外埠分售處以歷次刊登各日報者爲限所以杜假冒示鄭重也乃近今市上仿造僞品層見疊出病家不察誤投僞藥每至貽誤病機良堪痛恨爲特鄭重聲明尙希鑒察是幸

每匣二元 每打廿元

總發行所 天濟醫室 上海四馬路石路新普慶里

說明書函索即寄

保肺漿

傷風咳嗽服保肺漿立見散風止咳
寒咳熱咳服保肺漿立見祛寒消熱
久咳劇烈服保肺漿立見除咳而愈
風濕寒痰服保肺漿立見化痰爲水
痰咳不出服保肺漿立見除痰止咳
痰多氣逆服保肺漿立見痰少氣順
咳血咯血服保肺漿立見調肺止血
肺炎肺萎服保肺漿立見肺臟强健

價目 保肺漿大瓶一元七角半 小瓶一元

上海四馬路中 太和大藥房總發行 各埠均有出售

華生牌國貨電風扇

（商標註冊）本外埠各電料行均有代售

五洲大藥房 第三支店

●南市東門路●

◁國歷八月念一日起▷

大贈品 一月

營業要目：醫用藥材 醫科器械 工業原料 照相材料 各種血清 醫師配方 家用良藥 固本香皂

▣備具實用贈品 ▣以答惠顧雅意

醫師診所在敝支店二樓 沈雲扉 江俊孫 沈樹寶

有緣得道 秘密強健術

「秘術強健術」係千古眞傳、列式術、均秘不授人、久以是湮沒、殊堪深惜、本會林醫師、抱大宏願、將此術公開教授、拯救一切陽萎、早洩、遺精、短小、等症、八月底前入學、免費、收講義費二元、另贈各種補治秘術、學生特別優待、各界函索章程、附郵四分、

上海法租界霞飛路銘德里念二號（巴黎大戲院對面）中華祕術學會啟

（中華民國十九年八月念九日）

英國皇家之鐘

欣俯

英國皇家的鐘，現在又到了揩油的時期了•說到鐘錶揩油這件事，本來一件極平淡的小事；但是因爲皇家的鐘，幾乎有一千架之多，所以小事也就變成惹人注意的一件大工程了•單指溫座爾堡，就有三百六十架，其餘分佈在各地皇宮的，約六百架，內有一百六十架，是在倫敦皇宮•在這許多鐘裡面，有的很大，有的又極小，大部份都是價値昂貴的；並且還有許多，其式樣的特別，和來源的離奇，也頗有介紹的價値•

皇家的鐘，照例每年要檢查兩次；檢查以後，壞的修理，不壞的也要拿它揩一揩油，出一出新，除掉那修理破壞的工作不計外，單說揩油和對準的工程，十二個人忙着去做，一次差不多要兩個月方才完工；所以一年當中，自晨至晚，祇看見這十二個鐘表匠忙着工作呢•

溫率爾堡中的時鐘，計三百三十六架，統統都編有號碼，登記在二本很大的簿子上•這種簿子，是歸皇室侍從長辦公處保存的•關於鐘的式樣和來歷，都有很詳細的記載•不但每一個鐘有一張照片；並且那個鐘是放在那一間房子裡，或是那一處遊廊下他都記得明明白白，一找就得•那裡有一架老鐘，還是一百年前的古物•它和國會裡面那架大鐘一樣，非常準確•每天差不到一秒鐘；並且過風和日暖的天氣，它的鳴聲，得達三英里外•

溫座爾堡中的鐘，恐怕要讓那架最小的鐘最爲有趣了，這個鐘，祇有二英寸高，還是英皇亨利八世和安部林皇后結婚的時候，送給她做紀念品的；但是後來曾輾轉落入英國政治家窩爾波爾之手，等他死後，英后維克多利亞，又花了很多的錢買了去，自此以後，這個鐘就一直保存在皇宮了•最最有趣的，就是那鐘擺上面•還刻有同心之結呢•

溫座爾堡中的日規，現在是已經漆成白色了；但是從前保中的日規，都是依照那一個用黑色木料造成，並且不用玻璃罩子的老樣子去製造的，現在總算也改良了•再說到倫敦皇宮的鐘，要讓那黑人頭式的鍍金鐘最老了•一個眼睛是報告鐘點的：還有一個眼睛是報告分數•這是一個法國品，還是路易十五世時代製造的•到現在差不多有兩百年了•

喬治三世，曾花了二千金磅，買了一架非常美麗的鐘，安放在倫敦皇宮內•而該鐘一年的修理費，倒也要二百金磅，此外還有一座共鳴鐘，其機械的奇巧，誠屬不可多見•那散德林汗宮的鐘，較之外面的，常快半句鐘•這是因爲當年愛得華皇在世的時候，什麼事情都不喜歡慢，在國會沒有實行那日光節約（夏季將時計撥快一小時之謂）的計劃三十年以前，他就用那半日光節約的法子了•歷代以來，相沿成習，於是散德林汗宮的鐘，也就比較要快半個鐘頭了•

幽境暑游記（中）

元元

阿省大學本年著校破天荒的設東方哲學東方美術兩科，聘請我國江亢虎博士爲教授•選讀東方哲學者，居然達五十人，殊出當局預料之外•據聞此次暑校，除公開演講外，每班人數，以東方美術爲最多•亦有本大學教•員及外人常期傍聽者，合計總在百人以上•初哉首基，有此氣象，殊可賀也•

大學校址在城市與山林之間，廣袤約百英畝，建築講堂四十餘座，男女宿舍各六座，博物館，圖書館，體育館，游泳池，足球場悉備，體育館亦爲臨時大禮堂，樓上下可坐八千餘人，博物館有中國部，百寶家葬婦華倫夫人所捐贈，其出品多由拳亂時得自淸宮中，有玉器玻璃器漆器最精漢滿文武男女禮服品級略具，并塑慈禧像，以李蓮英傳之，書畫不多，亦不甚佳•聞有收羅擴充之議，明年春季新博物館落成，陳列當更可觀也•美術館中央爲大方廣場，屋四繞之，樓上下場游廊，彷彿如華式，實則西班牙式，建築一科最著名，二年前有粵人劉福泰君，以優等畢業

，其圖案成績，極爲當局所激賞，至今張掛館中，有劉君漢文題名，」

美術部有前鋼鐵大王卡湼奇Carnegie遺產津貼學員十五人，係自全美專門學校及美術教員中選出，按年分送哈佛大學及阿省大學著校研究，所有學員一切用費，公私鉅細，均出津貼，乃至旅館小帳，亦准作正開銷，聞每人每次一個半月間平均需款五六百元，教員薪金學校用品尙不在內，阿省大學雖不如哈佛校舉之隆•然美術部竟超羣絕倫，與哈佛平分春色•則其價値可知矣•

美國學校大抵男女兼收，阿省大學學生兩性人數，恰相平等，著校亦然，以籍貫論，則本省居十之七，外省居十之三，並有中日印度斐立賓人•上年中國學生男六女一•著校則無一讀東學生•因讀東學生去此皆自費•若假中叫出服役•三月工價之收入•足支合乎學費之支出•美國稱此等獎學生作工•但確在固定學校肄業，每週受課十小時以上者，則課餘及假期服役 並不予犯禁例，如此網開一面•已嘉惠寒畯不淺」

她的一生

莫泊桑著 蔚南譯

神父和汝厲行因爲想回到他們床裡去睡覺了，也就同意了•比谷神父跪到地上來，禱告畢，立了起來•走出去時，嘴裡說道：『這是一個聖女，』說話的口氣，正和他唸Dominus Yobiscum（天主保佑你）一樣•

汝厲行於是用着平常的口氣問若納道：『你想吃什麽東西嗎？』若納不知道他是向她說的，沒有回話•汝厲行便又說道：『你還是吃一點東西，可以支撐你的身體•』她全沒有把說話聽進耳朶裡去的神氣，說道：『立刻派人去找爸爸來•』他就走了出去，派人乘着馬到路皇去•

若納沈浸在靜默的痛苦裡，彷彿等待着和母親一起最後的時間，而投身於失望與悲哀的高潮中•

陰影衝進房間裡，在屍體上遮了一重黑暗 那個寡婦唐弟用着輕細的脚步走來走去，又用着看護婦的無聲響的行動，在找尋在安置各種看都看不出的物品•後來，她點了一枝蠟燭，她輕輕地將蠟燭放在那張鋪着白布的床頭小桌子上•

若納似乎什麽都不瞧見，什麽都不感覺，什麽都不懂得了•她祇等待剩她一個人•汝厲行回進來了，他吃過飯了；他重新問道？『你一點也不想吃嗎？』他的妻子搖搖頭•

他坐下來了，他的神色與其說是悲哀，不如說他是忍受委屈•他一句話也不說•

倫敦新念秧

秋水

夏天，是騙子們一個特別的收穫時際，在避暑的地方，他們在施展神奇的手腕，利用了種種機會，發明了無數的騙術，現在却把倫敦附郭最近發生的騙術，寫一點在下面•

鸚鵡學舌金磅不翼而飛

倫敦的騙子們，一到夏天，都到各處避暑地來了，他們着上了上等的衣冠，住了高貴的旅館，時時與夫人小姐們厮混，以便看機行事，有錢的夫人小姐們，看他們來得和藹，都喜歡與他周旋•其中有一位騙子，不知爲什麽與一位夫人格外來得熟，夫人因爲有毛病，到倫敦附近的鄉間來休養，並沒有同她的丈夫相偕•那一位騙子，知道有機可乘，就一天到晚的隨她談話•一天，在旅館的客廳裡，看到了一個高貴的衣櫥，夫人就於無意之中，對他說，這種櫥是她最歡喜，在倫敦曾與她的丈夫找了好久竟不曾找到，不想今天且在這間看見了•騙子聽了這話，眉頭一皺，計上心來•當時也不說什麽，跟她談話了好一息，就告別他往，借了一個電話，學着夫人的口音，同她的丈夫通話，（她的丈夫在那裡辦事，騙子早已從夫人口中探聽出來了•）她的丈夫在長途電話中，竟也媽媽糊糊的信以爲眞，卿卿我我的講起來了•

騙子遂同他說：「在這裡看到了一只上好的衣櫥，很想買牠下來，現在正和賣主在論價，大約五六十金磅總可以買到手了，我現在手邊沒多錢，請你明早送一張蓋好印的空白支票來，索性買了牠啊……」她的丈夫信以爲眞，，就一口答應了•明天早上，乘夫人還沒有起身的時候，那騙子早在旅館門口等了•把她丈夫送來的信，私下拆了，拿了支票，就塡了五十二磅十先令的金額，連忙吃了早飯，回到倫敦，到銀行裡兌了現，一去無蹤，這一天午後，夫人忽然接到了她丈夫的電話，問她衣櫥可買了•夫人竟像丈二和尚似的，摸不着頭腦•就問他緣故•她的丈夫，就把昨天的事說了•夫人方知遇騙•再想想昨天於無意之中，說到了衣櫥，今天就發現了這件事，那位朋友，一定是個騙子•連忙去找他，可是早已鴻飛冥冥了•向銀行裡一查問，方知道所失有限，就也罷了•

洗濯鑽石珍寶不脛而走

同時還有一位患瘋濕病的老太太，也在那裡避暑•一天逢着了一位年靑的男子•男子很客氣的與她打招呼，好像一向是很熟的，老年的婦人，最喜人家拍馬屁和時常有人來和她談談•何況這位老太太又是患着瘋濕，一天到晚的偎坐着，有點不良於行•逢見了這位假獻殷勤的男子，當然十分歡迎•從此，一到晚上，他總跟着那老太太閑談•一天，他看到老太太的指上，帶着一只金剛鑽的戒指•大得來異乎尋常，於是就起了心•談話中間，他就於無意之中，說起了那鑽戒，他就說，太太，你的鑽戒有點兒發黃了，應當拿到首飾店裡去洗一洗•老太太一聽見他說起他的鑽戒有點發黃了，心裡就有點不爽快•就說：「可惜這裡沒有好的首飾店啊！」那男子，一聽這話，知道她已經着了道兒，說：「太太，你還不知道，這裡有出某某首飾店，不是以專門洗濯金剛鑽出名的嗎？我想他們的價錢一定不貴，太太假使要拿鑽戒去洗，那末我明天就陪你去看看何如？」幾句太太•把那老太太的心說動了•答應下來•明天，那男子陪着她到某某首飾店裡去了•老太太因爲不良於行，只坐在一張活動的椅上，把那舊鑽石交給了他•他走到店裡，問了一聲價錢，又來和老太太商量，老太太答應了，於是又拿了進去 回來說，隔三天就可以拿了•老太太看他老實•深信不疑•第二天，那位男子，推說倫敦有事，臨走，還交代老太太，說那鑽戒明天可取，不要忘了•第三天，老太太與匆匆到了那店裡，說明是來拿洗好的舊鑽戒的•不意那店裡的夥計竟對她說，那鑽戒並沒有留在店裡洗•早已給那位男子取回去了•老太太還才知道了遇了騙子！

名人婚姻軼事

非非

法國文豪奇索 無名靑年代稿美人

法國閨秀作家茉蘭女士是一個特一枝禿筆養活老母和弟妹六人的弱女子•於「共和黨員」雜誌上發表長篇小說執筆中•不幸二豎光臨，把她困，幾乎只好中止；不最不幸，家無夙糧，日窮一日•一天無意中送來一封信和一卷稿子•拆開一看，寫著：「我試把你的續稿根據自己想像寫就了•不過聊表慰忱來探望你，假使接受了，鄙人幸甚，」也未曾署名，祇寫「自一個貧窮的愛讀者，」而且他的構想和文章都勝她一籌•她讀了，遂送到雜誌社去再講吧•因期待續稿殷切，所以立刻刊了出來，博得讀者的贊許，來函好像雪片飛來•茉蘭得了稿費，慢慢療養，未幾就霍然了•

不久小說刊完•畢竟那一個貧窮的讀者是誰呢？光陰荏苒，悶在蘆葦裡足足三年•那年春天，晨報上以一萬法郎徵求小說，適巧在截止那天，獨人當選的茉蘭的家裡，忽忽地來一個眉目秀麗，勝冠的靑年，呈出一厚部的稿子說道：「由郵局送來來不及，故而親自拿來」，茉蘭顧不了許多，收下一看，那稿子的筆跡就是那海深處印刻著的筆跡，一驚非小，抬起頭來，瞭望那靑年的臉龐，開口問道：「恕我，足下是不是數年前爲我擬小說續稿的那位嗎？」「正是，我叫奇索」頓時彼姝感激的熱淚奪眶而出，一雙纖手緊握奇索的手•

其實那稿子是假託茉蘭的芳名爲奇索所著的，一篇拔萃的佳作，當然當選了•一萬法郎的酬金到了手•生活無愁，他就着手著作那馳名法國的「文明史」了•其時由同情和感謝的觀念，無時無日，奇索和茉蘭的心中的愛苗不在生長中•年齡雖相差許多，但是他倆卒於奇索二十五歲的靑年一躍而爲大學教授那年結婚了•是年茉蘭的芳齡，已三十九歲了•此後奇索二度使英，並且也組過內閣，代茉蘭續稿已二十年的事了•

△歇洛克福爾摩斯

開立根

柯南道爾創造之大偵探家歇洛克福爾摩斯，譽騰全球，雖三尺童子，亦鮮有不知其名者•惟柯氏取此命名之由來，則知者絕少；近於某雜誌中，見有柏克氏之短文一篇，詳記此事，爰爲譯出，以供閱者：

柏克氏之言曰：某日，余遇柯氏，訊以胡爲而取歇洛克福爾摩斯二字，命名彼創造之大偵探家？渠答云：『此二字之入余腦也，以福爾摩斯一字，其來甚易，未假思索，惟歇洛克一字，得之非無偶然•初，余欲著偵探小說，苦不能思索此偵探家之適當名字，雖竭盡腦力，仍未如願；余本爲某愛美的棒球隊隊員，一日，該隊與MCC隊賽球，余亦參與，是役余甚幸運，得勝三十分，與余對壘者，即名歇洛克，此名字甚合余意，乃決輟以福爾摩斯一字，而成爲吾之大偵探家矣•

棕欖香皂

面現紅潤可愛之色

棕欖香皂因用棕果橄欖兩油所製成其功用不僅使皮膚澈底之清潔且更有滋潤肌膚永保丰姿之特長

美商上海棕欖公司謹啟

各處百貨店藥房均有出售

廣東路三號

WIRING SYSTEM
-for lifetime service

經久耐用之接線電器材料

奇異廠接線方法穩固妥當故能久用愉快

承裝電燈電爐電機

預算計劃承詢即覆

美商 慎昌洋行 總行上海 分行各埠

浙江實業銀行 儲蓄處

本處另撥資本十萬元歷年盈餘均全數提作公積金現有十八萬元 公佈責任無限 利率優厚 計有各種活期定期存款 詳細規則承索即寄

上海總行 漢口路十四號 電話六七二二三
上海虹口分行 百老匯路五三號 電話四二六〇〇
杭州分行 保佑坊五十七號 電話九〇三
漢口分行 湖北街 電話三二〇一

廣東粵漢鐵路股票掉換債票派息通告

鐵道部十九年四月一日開始發行六厘債票抵換收回粵漢鐵路股票以六個月爲限期至九月將滿未知有無展期查上年未換股票未取息者尙多然未換債票爲數亦非小誠恐事忙遺漏未換以失權利如過期作廢自誤故特奉告請即來取自寄粵認換債票兼收息爲荷如貴客委小號代附登記股票來小號代爲換領貴客未便寄遞者委小號亦可代爲辦理交此佈

上海河南路合潤寶齋啓 電話八六四一二